



สหกรณ์ออมทรัพย์โรงพยาบาลสกลนคร จำกัด

SAKONNAKHON HOSPITAL SAVING AND CREDIT COOPERATIVE LIMITED

รายงานประจำปี 2568

วันอาทิตย์ที่ 14 ธันวาคม 2568

ณ อาคารเอนกประสงค์ เทศบาลนครสกลนคร



นายแพทย์ชัชพล จันทธีรวงศ์
ประธานกรรมการ



“...สหกรณ์ แปลว่าการทำด้วยกัน หมายถึงคนกำลังผู้ทำงานเกี่ยวข้องกัน
กระทำงานที่เกี่ยวข้องกันนั้นให้พรักพร้อมกันทุกด้าน และต้องกระทำงานนั้น
ด้วยความรู้ความสามารถ ด้วยความซื่อสัตย์สุจริต ด้วยความเมตตาหวังดี
เอื้อเฟื้อเผื่อแผ่กันและกันด้วย จึงจะเป็น **สหกรณ์** แท้

ซึ่งมีแต่ความเจริญก้าวหน้าและอำนวยประโยชน์ที่พึงประสงค์
แต่ฝ่ายเดียว ”

พระบรมราชโองการ
พระราชทาน ณ พระตำหนักจิตรลดารโหฐาน
วันที่ ๒๖ มีนาคม ๒๕๒๙



พระบรมราชาโชวาท

**พระบาทสมเด็จพระเจ้าอยู่หัว พระราชทานพระบรมราชาโชวาท
แก่ข้าราชการพลเรือน เนื่องในวันข้าราชการพลเรือน**



" งานราชการนั้น คืองานของแผ่นดิน มีผลเกี่ยวเนื่องโดยตรงถึงประโยชน์
ของประเทศชาติและประชาชนทุกคน ดังนั้น ข้าราชการผู้ปฏิบัติบริหารงานของแผ่นดิน
จึงต้องทำความเข้าใจถึงความสำคัญในหน้าที่และความรับผิดชอบของหน้าที่ของตน
แล้วร่วมกันคิดร่วมกันทำด้วยความสุจริต ซื่อสัตย์ และด้วยความสุจริตจริงใจ
โดยที่ประโยชน์ที่จะเกิดจากงานเป็นผลกิตติคุณ งานของแผ่นดินทุกส่วน อีกใต้อำนาจ
การนำไปพร้อมกัน และสำเร็จประโยชน์ที่พึงประสงค์ คือ ยิ่งความเจริญมั่นคง
ได้เกิดแก่ประเทศชาติและประชาชนไทยแท้จริงและยั่งยืนตลอดไป "



อิทธิกรณ
เป็นวีรจักรการรูปแบบหนึ่ง
ซึ่งบุคคลหลายคนรวมกัน
โดยความสมัครใจ
ของตนเอง ในฐานะที่เป็นมนุษย์
โดยมีสิทธิ์เสมอเท่ากันหมด
เพื่อบำรุงตัวเอง
ให้เกิดความจำเป็น
ในทางทรัพย์สิน

พระดำรัส พระราชวงศ์เธอ กรมหมื่นพิทยาลงกรณ์
พระบิดาแห่งการสหกรณ์ไทย

วิสัยทัศน์

“ สหกรณ์ออมทรัพย์ ที่เป็นเลิศในด้านบริหารจัดการ
และบริการ ทันสมัย มั่นคง ”

พันธกิจ

1. พัฒนาระบบบริหารจัดการ และบริการ ที่มีคุณภาพตามหลักธรรมาภิบาล
2. ส่งเสริมการออมและการลงทุนอย่างมีประสิทธิภาพ
3. พัฒนาศักยภาพสมาชิก ส่งเสริมการมีส่วนร่วมของสมาชิกในกิจการสหกรณ์
4. นำเทคโนโลยีและนวัตกรรมมาใช้ในการให้บริการและการดำเนินงาน
5. จัดกิจกรรมด้านสาธารณประโยชน์และการอนุรักษ์ทรัพยากรธรรมชาติ

คำนิยาม

ชื่อสัตย์ โปร่งใส บริการทุกระดับประทับใจ
คือ หัวใจของสหกรณ์ออมทรัพย์โรงพยาบาลสกลนคร จำกัด

หลักการ อุดมการณ์สหกรณ์

“คุณค่าของสหกรณ์”

(Cooperative Values)

“สหกรณ์อยู่บนพื้นฐานแห่งคุณค่าของการช่วยตนเอง ความรับผิดชอบต่อตนเอง ความเป็นประชาธิปไตย ความเสมอภาค ความเที่ยงธรรม และความเป็นเอกภาพ สมาชิกสหกรณ์เชื่อมั่นในคุณค่าทางจริยธรรมแห่งความสุจริตความเปิดเผย และความรับผิดชอบต่อสังคม และความเอื้ออาทรต่อผู้อื่น โดยสืบทอดประเพณีปฏิบัติของผู้ริเริ่มการสหกรณ์”

“หลักการสหกรณ์”

(Cooperative Principles)

หลักการสหกรณ์ คือ “แนวทางที่สหกรณ์ยึดถือปฏิบัติเพื่อให้คุณค่าของสหกรณ์เกิดผลเป็นรูปธรรม” ซึ่งประกอบด้วยหลักการที่สำคัญ 7 ประการ กล่าวคือ

หลักการที่ 1 การเป็นสมาชิกโดยสมัครใจและเปิดกว้าง (Voluntary and Open Membership)

หลักการที่ 2 การควบคุมโดยสมาชิกตามหลักประชาธิปไตย (Democratic Member Control)

หลักการที่ 3 การมีส่วนร่วมทางเศรษฐกิจของสมาชิก (Member Economic Participation)

หลักการที่ 4 การปกครองตนเองและความเป็นอิสระ (Autonomy and Independence)

หลักการที่ 5 การศึกษา ฝึกอบรม และสารสนเทศ (Education, Training and Information)

หลักการที่ 6 การร่วมมือระหว่างสหกรณ์ (Cooperation among Cooperatives)

หลักการที่ 7 การเอื้ออาทรต่อชุมชน (Concern for Community)

“อุดมการณ์สหกรณ์”

(Cooperative Ideology)

อุดมการณ์สหกรณ์ คือ “ความเชื่อร่วมกันที่ว่า การช่วยตนเองและการช่วยเหลือซึ่งกันและกันตามหลักการสหกรณ์ซึ่งจะนำไปสู่การกินดีอยู่ดี มีความเป็นธรรมและสันติสุขในสังคม”

“วิธีการสหกรณ์”

(Cooperative Practices)

วิธีการสหกรณ์ คือ “การนำหลักการสหกรณ์มาประยุกต์ใช้ในการดำเนินกิจกรรมทางเศรษฐกิจและสังคม เพื่อประโยชน์ของมวลสมาชิกและชุมชน โดยไม่ละเลยหลักการธุรกิจที่ดี”

จรรยาบรรณสหกรณ์

จรรยาบรรณสำหรับคณะกรรมการดำเนินการสหกรณ์

1. มุ่งมั่น และอุทิศ เพื่อพัฒนาการบริหารงานของสหกรณ์ ให้ก้าวหน้า ด้วยความเสียสละ ซื่อสัตย์ และสุจริตโดยยึดมั่นอุดมการณ์ หลักการ และวิธีการสหกรณ์
2. พึงรักษาปกป้องผลประโยชน์ของสมาชิกโดยรวม และตัดสินใจบนพื้นฐานประโยชน์สมาชิกอย่างเป็นธรรม
3. พึงปฏิบัติตามกฎหมาย ข้อบังคับ ระเบียบของสหกรณ์อย่างเคร่งครัด รวมถึงยึดหลักจริยธรรมวัฒนธรรมอันดีงาม
4. มุ่งพัฒนาความรู้ ศักยภาพของตนและบุคลากรของสหกรณ์อย่างเคร่งครัด เพื่อเพิ่มประสิทธิภาพการปฏิบัติงานในสหกรณ์
5. กำกับ ดูแลการจัดการสหกรณ์ให้มีประสิทธิภาพและประสิทธิผล โดยไม่แทรกแซงสายการบังคับบัญชา แต่จะสร้างความยุติธรรมแก่เจ้าหน้าที่สหกรณ์ในการปฏิบัติงาน
6. พึงรักษาและใช้ประโยชน์จากทรัพย์สิน อุปกรณ์ของสหกรณ์อย่างประหยัด คุ่มค่ามากที่สุด รวมถึงไม่นำเอาไปใช้ประโยชน์ส่วนตน
7. ไม่อาศัยหรือยอมให้ผู้อื่นอาศัยตำแหน่ง หน้าที่ ในสหกรณ์เพื่อให้ได้มาซึ่งประโยชน์ส่วนตน ญาติและพวกพ้อง
8. หลีกเลี่ยงการทำธุรกิจส่วนตัวที่มีผลประโยชน์ทับซ้อนกับสหกรณ์ และเปิดเผยผลประโยชน์ส่วนตนที่มีในองค์กรหรือธุรกรรมใดที่ขัดกับประโยชน์ของสหกรณ์
9. ละเว้นการให้สัญญาต่างตอบแทนแก่บุคคล องค์กร เพื่อให้ได้มาซึ่งตำแหน่ง ผลประโยชน์ของตน
10. ไม่นำเอาทรัพย์สิน อุปกรณ์ บุคลากรของสหกรณ์ไปใช้เพื่อประโยชน์ของตนเองและพวกพ้อง และไม่กระทำการอันใดเป็นปฏิปักษ์และเป็นคู่แข่งต่อการดำเนินงานของสหกรณ์

จรรยาบรรณสำหรับเจ้าหน้าที่สหกรณ์

1. พึงปฏิบัติตามนโยบาย ข้อบังคับ ระเบียบของสหกรณ์ และคำสั่งของคณะกรรมการดำเนินการอย่างเคร่งครัดภายใต้ อุดมการณ์ หลักการและวิธีการสหกรณ์
2. พึงให้บริการแก่สมาชิกและผู้ใช้บริการด้วยความเต็มใจ และประทับใจ
3. พึงรักษาข้อมูลส่วนตัวของสมาชิกเป็นความลับและไม่นำไปแสวงหาประโยชน์เพื่อตนและพวกพ้อง
4. ให้บริการแก่สมาชิกอย่างเท่าเทียมกันและไม่เลือกปฏิบัติต่อผู้ใดผู้หนึ่งเป็นการเฉพาะ
5. พัฒนาตนเองให้มีความรู้ ความสามารถ เพื่อพัฒนาประสิทธิภาพในการปฏิบัติงาน
6. พึงรักษาและใช้ประโยชน์จากทรัพย์สิน อุปกรณ์ของสหกรณ์อย่างประหยัด คุ่มค่ามากที่สุด รวมถึงไม่นำเอาไปใช้ประโยชน์ส่วนตน
7. พึงรักษาและเสริมสร้างความสามัคคีระหว่างเจ้าหน้าที่สหกรณ์และหลีกเลี่ยงการสร้างความขัดแย้ง ปัญหาหรือการกระทำอันเป็นการสร้างความแตกแยก
8. พึงให้ข่าวสารการดำเนินงานสหกรณ์ที่เป็นประโยชน์แก่สมาชิกในทุกโอกาสที่เอื้ออำนวย ขณะเดียวกันก็รับฟังปัญหา ความต้องการของสมาชิกเพื่อพัฒนาการดำเนินงานในโอกาสต่อไป
9. พึงละเว้นการรับทรัพย์สิน ประโยชน์อื่นใดจากสมาชิก หรือบุคคลภายนอกเพื่อแสวงหาประโยชน์ส่วนตนหรือพวกพ้องอย่างมีศักดิ์ศรี
10. หลีกเลี่ยงการทำธุรกิจที่มีผลประโยชน์ทับซ้อน เป็นคู่แข่ง หรือเป็นปฏิปักษ์กับสหกรณ์

จรรยาบรรณสำหรับสมาชิกสหกรณ์

1. มุ่งมั่นและอุทิศเพื่อพัฒนาให้สหกรณ์ก้าวหน้า โดยยึดมั่นอุดมการณ์หลักการและวิธีการสหกรณ์
2. ปฏิบัติตามกฎหมาย ข้อบังคับ ระเบียบของสหกรณ์อย่างเคร่งครัด
3. สอดส่องดูแลและส่งเสริมสนับสนุนกิจการของสหกรณ์เพื่อให้สหกรณ์เป็นองค์กรที่เข้มแข็ง
4. ร่วมทำธุรกิจของสหกรณ์ในฐานะเจ้าของสหกรณ์
5. ร่วมมือกับคณะกรรมการดำเนินการของสหกรณ์ พัฒนาสหกรณ์ให้เจริญรุ่งเรือง มั่นคง
6. มุ่งมั่น ดำรงชีวิตตามหลักปรัชญาเศรษฐกิจพอเพียง

สารบัญ

| เรื่อง | หน้า |
|---|---------------|
| ❖ หนังสือเชิญประชุม | 1 |
| ❖ จากใจประธานกรรมการ | 2 |
| ❖ คณะกรรมการ | 3 |
| ❖ ผู้สอบบัญชี ผู้ตรวจสอบกิจการ ฝ่ายจัดการ | 5 |
| ❖ ระเบียบวาระการประชุม | |
| ระเบียบวาระที่ 1 เรื่องประธานแจ้งให้ที่ประชุมทราบ | 7 |
| 1.1 แนะนำผู้เข้าร่วมประชุม | |
| 1.2 มอบทุนการศึกษาแก่นักศึกษามหาวิทยาลัย ประจำปี 2568 | |
| 1.3 แจ้งรายละเอียดการเป็นสมาชิกสมาคมต่าง ๆ | |
| ระเบียบวาระที่ 2 เรื่องรับรองรายงานการประชุมใหญ่สามัญ ประจำปี 2567 | 9 – 22 |
| ระเบียบวาระที่ 3 เรื่องเสนอเพื่อทราบ | |
| 3.1 รับทราบผลการดำเนินงานของสหกรณ์ ประจำปี 2568 | 24 – 65 |
| 3.2 รับทราบผลการตรวจสอบกิจการของสหกรณ์ ประจำปี 2568 | 66 – 69 |
| 3.3 รับทราบการเปิดเผยผลประโยชน์และหรือค่าตอบแทนกรรมการ ชุดที่ 29 และผู้จัดการ | 70 |
| ระเบียบวาระที่ 4 เรื่องเสนอเพื่อพิจารณา | |
| 4.1 พิจารณางบการเงิน สำหรับปีสิ้นสุดวันที่ 30 พฤศจิกายน 2568 | 71 – 93 |
| 4.2 พิจารณาการจัดสรรกำไรสุทธิประจำปี 2568 | 94 – 95 |
| 4.3 พิจารณาแผนงาน ประมาณการรายรับ – รายจ่าย ประจำปี 2569 | 96 – 105 |
| 4.4 พิจารณากำหนดวงเงินการกู้ยืมหรือการค้าประกัน ประจำปี 2569 | 106 |
| 4.5 พิจารณาเลือกผู้ตรวจสอบกิจการสหกรณ์ และกำหนดค่าตอบแทน ประจำปี 2569-2570 | 107 |
| 4.6 พิจารณาเลือกผู้สอบบัญชี และกำหนดค่าธรรมเนียมการสอบบัญชี ประจำปี 2569 | 108-109 |
| 4.7 พิจารณาการเลือกตั้งกรรมการดำเนินการ ประจำปี 2569 | 110-111 |
| 4.8 พิจารณาแก้ไขเพิ่มเติมข้อบังคับสหกรณ์ | 112-114 |
| 4.9 พิจารณาการทำธุรกรรมทางอิเล็กทรอนิกส์ของสหกรณ์ | 115 |
| ระเบียบวาระที่ 5 เรื่องอื่น ๆ | |
| 5.1 ข้อเสนอแนะจากสำนักงานตรวจบัญชีสหกรณ์สกลนคร | 117 |
| 5.2 ข้อเสนอแนะจากสำนักงานสหกรณ์จังหวัดสกลนคร | 117 |
| 5.3 เรื่องอื่น ๆ | 117 |
| ภาคผนวก | |
| ❖ ประวัติการก่อตั้งสหกรณ์ และทำเนียบคณะกรรมการดำเนินการสหกรณ์ | 118-123 |
| ❖ บัญชีรายชื่อผู้ได้รับพิจารณาได้รับทุนส่งเสริมการศึกษามหาวิทยาลัย ประจำปี 2568 | 124-127 |
| ❖ รายละเอียดการจ่ายทุนสวัสดิการต่าง ๆ | 128-131 |



สหกรณ์ออมทรัพย์โรงพยาบาลสกลนคร จำกัด

๑๐๔๑ ถนนเจริญเมือง อำเภอเมือง จังหวัดสกลนคร ๔๓๐๐๐

โทรศัพท์ ๐-๔๒๓/๑-๔๑๒๒, ๐-๔๒-๑๓๖๐๐ ต่อ ๕๖๐๑ โทรสาร ๐-๔๒๓/๑-๔๑๒๒

ที่ สอ.รพ.สน. ๙ /๒๕๖๙

๒ ธันวาคม ๒๕๖๘

เรื่อง ขอเชิญประชุมใหญ่สามัญประจำปี ๒๕๖๘

เรียน สมาชิกสหกรณ์ออมทรัพย์โรงพยาบาลสกลนคร จำกัด ทุกท่าน

สิ่งที่ส่งมาด้วย วาระการประชุมใหญ่สามัญประจำปี ๒๕๖๘

ด้วยคณะกรรมการดำเนินการสหกรณ์ออมทรัพย์โรงพยาบาลสกลนคร จำกัด ชุดที่ ๓๐ ประจำปี ๒๕๖๘ ได้ปฏิบัติหน้าที่ครบวาระตามข้อบังคับและระเบียบของสหกรณ์แล้ว จึงสมควรให้มีการประชุมใหญ่สามัญประจำปี ๒๕๖๘ ขึ้นในวันอาทิตย์ที่ ๑๔ ธันวาคม ๒๕๖๘ โดยเริ่มลงทะเบียนตั้งแต่เวลา ๐๗.๐๐ น. และเริ่มการประชุมในเวลา ๐๙.๐๐ น. ณ อาคารเอนกประสงค์เทศบาลนครสกลนคร ถนนสุขเกษม ตำบลธาตุเชิงชุม อำเภอเมือง จังหวัดสกลนคร เพื่อรับทราบและพิจารณาตามวาระการประชุมที่แนบมาพร้อมนี้

จึงเรียนมาเพื่อขอเชิญสมาชิกทุกท่านเข้าร่วมประชุมใหญ่สามัญประจำปี ๒๕๖๘ ตามวัน เวลา และสถานที่ดังกล่าวข้างต้นโดยพร้อมเพรียงกัน

ขอแสดงความนับถือ

(นายแพทย์ฉัชพล จันทำรงวัฒน์)

ประธานกรรมการ

สหกรณ์ออมทรัพย์โรงพยาบาลสกลนคร จำกัด



เรียน สมาชิกสหกรณ์ออมทรัพย์โรงพยาบาลสกลนคร จำกัด ที่เคารพทุกท่าน

ในนามคณะกรรมการดำเนินการสหกรณ์ออมทรัพย์โรงพยาบาลสกลนคร จำกัด ชุดที่ 30 ขอขอบพระคุณสมาชิกทุกท่านอีกครั้งที่ได้มอบความไว้วางใจให้เข้ามาทำหน้าที่บริหารงานสหกรณ์อีกวาระหนึ่ง

สหกรณ์ออมทรัพย์โรงพยาบาลสกลนคร จำกัด ได้ดำเนินกิจการมาเป็นระยะเวลา 30 ปี ซึ่งในปีนี้สหกรณ์กำหนดให้มีการประชุมใหญ่สามัญประจำปีในวันอาทิตย์ที่ 14 ธันวาคม พ.ศ.2568 ตลอดระยะเวลาที่สหกรณ์ได้ดำเนินกิจการได้รับความร่วมมือร่วมใจอย่างดียิ่งจากมวลสมาชิก ซึ่งสมาชิกรวมทั้งสิ้น จำนวน 897 คน สิ้นทรัพย์ทั้งสิ้น 631 ล้านบาท นับเป็นความภาคภูมิใจร่วมกันของพวกเราทุกคนที่สหกรณ์ได้ดำเนินกิจการมาด้วยความมั่นคง และพัฒนาก้าวหน้ามาเป็นลำดับ

ในปีบัญชี 2568 เป็นอีกหนึ่งปีที่สหกรณ์ของเราได้ดำเนินงานภายใต้สภาพเศรษฐกิจและสังคมที่มีการเปลี่ยนแปลงอย่างต่อเนื่อง คณะกรรมการดำเนินการและฝ่ายจัดการได้ร่วมกันบริหารงานด้วยความรอบคอบ โปร่งใส ยึดหลักธรรมาภิบาล และคำนึงถึงประโยชน์สูงสุดของสมาชิกเป็นสำคัญ ทำให้สหกรณ์มีความมั่นคงทางการเงิน สามารถให้บริการด้านเงินฝาก สินเชื่อ และสวัสดิการได้อย่างต่อเนื่อง รวมถึงพัฒนาระบบงานให้ตอบสนองต่อความต้องการของสมาชิกได้ดียิ่งขึ้น สหกรณ์ได้ยึดแนวทาง “เสริมสร้างวินัยการออม เพื่อความมั่นคงให้สมาชิก และบริหารจัดการด้วยความโปร่งใส” เป็นหลักในการดำเนินงาน ส่งผลให้เราสามารถพัฒนาคุณภาพการให้บริการ และสร้างความเชื่อมั่นให้แก่สมาชิก ความสำเร็จที่เกิดขึ้น มาจากการทำหน้าที่อย่างเข้มแข็งในส่วนของคณะกรรมการดำเนินการ เจ้าหน้าที่ ผู้ตรวจสอบกิจการ และการร่วมมือ ร่วมใจของสมาชิก

กระผมขอขอบคุณสมาชิกทุกท่านอีกครั้งที่ให้ความร่วมมือ สนับสนุน และไว้วางใจมาอย่างต่อเนื่อง รวมทั้งขอขอบคุณเจ้าหน้าที่ทุกฝ่ายที่ร่วมแรงร่วมใจปฏิบัติหน้าที่ด้วยความรับผิดชอบและทุ่มเท จนทำให้การดำเนินงานของสหกรณ์เป็นไปอย่างราบรื่นและเกิดประโยชน์ต่อส่วนร่วมอย่างแท้จริง และหวังเป็นอย่างยิ่งว่าสหกรณ์ของเราจะยังคงเป็นที่พึ่งพาทางการเงินที่มั่นคงสำหรับสมาชิก เป็นองค์กรที่เติบโตอย่างมีเสถียรภาพ โปร่งใส และพร้อมสนับสนุนคุณภาพชีวิตของสมาชิกทุกท่านต่อไปในอนาคต

(นายแพทย์รัชพล จันทธำรงวัฒน์)

ประธานกรรมการ

สหกรณ์ออมทรัพย์โรงพยาบาลสกลนคร จำกัด

คณะกรรมการดำเนินการ ชุดที่ ๑๐



**นายแพทย์รัชพล จันทร์ารังวัฒน์
ประธานกรรมการ**



**นางรุ่งริศม์ ภิรมย์ลาภ
เหรัญญิก**



**นางสาวอรุณี สิกธิหงษ์
รองประธานกรรมการ**



**นางสาวไพลิน นัตสันเทียะ
เลขานุการ**



**นางสาวอนตพร อ่อนชื่นชม
กรรมการ**



**นางสาวกณิษฐา ศักดิ์กุลชัยกิจ
กรรมการและผู้ช่วยเลขานุการ**



**นางสาวมะลิวรรณ สุนาร์กณ์
กรรมการ**



**นางวิไลลักษณ์ วิไลพันธ์
กรรมการ**



**นางสาวจิรวรรณ ศิริมนตรี
กรรมการ**

คณะกรรมการเงินกู้



นางสาวอรุณี สัทธพงษ์
ประธานกรรมการ



นางรุ่งรศัน ภิรมย์ลาภ
กรรมการ



นางสาวอนตพร อ่อนชื่นชม
กรรมการ



นางสาวไพลิน นัตสันเทียะ
กรรมการ



นางวิไลลักษณ์ วิไลพันธ์
กรรมการและเลขานุการ

คณะกรรมการการศึกษาและประชาสัมพันธ์



นางสาวอนตพร อ่อนชื่นชม
ประธานกรรมการ



นางสาวจิรวรรณ ศิริมนตรี
กรรมการ



นางสาวกณิษฐา ตักดิ์กุลชัยกิจ
กรรมการ



นางสาวไพลิน นัตสันเทียะ
กรรมการ



นางสาวมะลิวรรณ สุนารถณ์
กรรมการและเลขานุการ

ผู้สอบบัญชีสหกรณ์



นายชาติ ศรีชัย

ผู้ตรวจสอบกิจการ



นายดาวิตย์ พุทธิไสย

ฝ่ายจัดการ



นางประภากร นันตระกูล
ผู้จัดการ



นางสาวสุภาภรณ์ พรหมภาพ
เจ้าหน้าที่การเงิน



นางกฤตมณ อ่อนชื่นชม
ผู้ช่วยผู้จัดการ / เจ้าหน้าที่บัญชี



นายธนากร ทองตาสี
เจ้าหน้าที่สารสนเทศ



ระเบียบวาระที่ 1

สมาชิกมาลงทะเบียน

สมาชิกลงทะเบียน 720 คน (จากสมาชิกทั้งหมด 897 คน)

- สมาชิกสามัญ จำนวน 605 คน เป็น ชาย จำนวน 162 คน เป็นหญิง จำนวน 443 คน

- สมาชิกสมทบ จำนวน 48 คน เป็นชาย จำนวน 48 คน เป็นหญิง จำนวน 67 คน

(ตามรายชื่อในแฟ้มผู้ลงทะเบียน)

ผู้มาประชุม : คณะกรรมการและเจ้าหน้าที่

- | | | |
|--------------------|-----------------|----------------------------|
| 1. นายแพทย์ธัชพล | จันทอรัญวัฒน์ | ประธานกรรมการ |
| 2. นางสาวอรุณี | สิทธิหงษ์ | รองประธาน |
| 3. นางสาวมะลิวรรณ | สุนารักษ์ | กรรมการ |
| 4. นางสาวธนตพร | อ่อนชื่นชม | กรรมการ |
| 5. นางสาวจิรวรรณ | ศิริมนตรี | กรรมการ |
| 6. นางวิไลลักษณ์ | วิไลพันธ์ | กรรมการ |
| 7. นางรุ่งรักษ์ | ภิรมย์ลาภ | กรรมการและเหรัญญิก |
| 8. นางสาวไพลิน | นัดสันเทียะ | กรรมการและเลขานุการ |
| 9. นางสาวกณิษฐมา | ศักดิ์กุลชัยกิจ | กรรมการและผู้ช่วยเลขานุการ |
| 10. นางประภากร | นันทระกุล | ผู้จัดการ |
| 11. นางทฤตมณ | อ่อนชื่นชม | ผู้ช่วยผู้จัดการ |
| 12. นางสาวสุภาภรณ์ | พรมภาพ | เจ้าหน้าที่การเงิน |
| 13. นายธนากร | ตองตาสี | เจ้าหน้าที่สารสนเทศ |

ผู้เข้าร่วมประชุม :

- | | | |
|-----------------------|---------------|--|
| 1. นางสาวศุภรดา | โยธาทัย | ผู้อำนวยการสำนักงานตรวจบัญชีสหกรณ์สกลนคร |
| 2. นางสาวนภสร | อุดมพรสวัสดิ์ | นักวิชาการตรวจบัญชีปฏิบัติการ |
| 3. นางสาวธัญรัตน์ | สงเสริม | นักวิชาการสหกรณ์ชำนาญการพิเศษ |
| 4. นางวาสนา | อาจทุมมา | นักวิชาการสหกรณ์ชำนาญการ |
| 5. นางสาวอรุณิชาภัคค์ | ศรีนา | นักวิชาการสหกรณ์ชำนาญการ |
| 6. นายศักรินทร์ | ชาเสน | นิติกรชำนาญการ |
| 7. นายชาติ | ศรีชัย | ผู้สอบบัญชี |

การประชุมในวันนี้ ได้รับเกียรติอย่างยิ่งจากท่าน นายแพทย์สมศักดิ์ ประภักดิ์ วัตร ผู้อำนวยการโรงพยาบาลสกลนคร ให้เกียรติกล่าวเปิดการประชุมใหญ่สามัญประจำปี พร้อมทั้งให้โอวาทและข้อชี้แนะที่เป็นประโยชน์ต่อการดำเนินงานของสหกรณ์

นายแพทย์ธัชพล จันทอรัญวัฒน์ ประธานกรรมการดำเนินการ แจ้งต่อที่ประชุมในวันนี้จะทำการเปิดประชุมโดยองค์ประชุมไม่น้อยกว่า 100 คน ตามข้อบังคับของสหกรณ์ จึงขอนับองค์ประชุม องค์ประชุมในวันนี้ จำนวน 464 คน จึงขอเปิดการประชุม

เริ่มประชุมเวลา 09.30 น.

เมื่อสมาชิกมาประชุมครบองค์ประชุมแล้ว นายแพทย์ธัชพล จันทอรัญวัฒน์ ประธานกรรมการดำเนินการ ซึ่งทำหน้าที่เป็นประธานในที่ประชุม กล่าวเปิดประชุม และได้ดำเนินการประชุมตามระเบียบวาระดังต่อไปนี้

ระเบียบวาระที่ 1 เรื่องที่ประธานแจ้งให้ที่ประชุมทราบ

1. ในรอบปีที่ผ่านมา มีสมาชิกสหกรณ์ คู่สมรส และบุคคลในครอบครัวถึงแก่กรรม จึงใคร่ขอให้สมาชิกได้ยื่นไว้อาลัย
2. แนะนำแขกผู้มีเกียรติเข้าร่วมประชุม
 - 2.1 นางสาวศุภรดา โยธาทัย ผู้อำนวยการสำนักงานตรวจบัญชีสหกรณ์สกลนคร
 - 2.2 นางสาวนภสร อุดมพรสวัสดิ์ นักวิชาการตรวจบัญชีปฏิบัติการ
 - 2.3 นางสาวธัญรัตน์ ส่งเสริม นักวิชาการสหกรณ์ชำนาญการพิเศษ
 - 2.4 นางวาสนา อางทุมมา นักวิชาการสหกรณ์ชำนาญการ
 - 2.5 นางสาวอรณิชชาภักค์ ศรีนา นักวิชาการสหกรณ์ชำนาญการ
 - 2.6 นายศักรินทร์ ชาเสน นิติกรชำนาญการ
 - 2.7 นายชาติ ศรีชัย ผู้สอบบัญชี
3. แนะนำคณะกรรมการดำเนินการชุดที่ 30 และเจ้าหน้าที่สหกรณ์
 - 3.1 นายแพทย์รัชพล จันทธำรงวัฒน์ ประธานกรรมการ
 - 3.2 นางสาวอรุณี สิทธิหงษ์ รองประธาน
 - 3.3 นางสาวมะลิวรรณ สุনারักษ์ กรรมการ
 - 3.4 นางสาวธนตพร อ่อนชื่นชม กรรมการ
 - 3.5 นางสาวจิรวรรณ ศิริมนตรี กรรมการ
 - 3.6 นางวิไลลักษณ์ วิไลพันธ์ กรรมการ
 - 3.7 นางรุ่งรักษ์ ภิรมย์ลาภ กรรมการและเหรัญญิก
 - 3.8 นางสาวไพลิน นัดสันเทียะ กรรมการและเลขานุการ
 - 3.9 นางสาวกณิษฐมา ศักดิ์กุลชัยกิจ กรรมการและผู้ช่วยเลขานุการ
 - 3.10 นางประภากร นันตระกูล ผู้จัดการ
 - 3.11 นางทฤดมมณ อ่อนชื่นชม ผู้ช่วยผู้จัดการ
 - 3.12 นางสาวสุภาภรณ์ พรมภาพ เจ้าหน้าที่การเงิน
 - 3.13 นายธนากร ตองตาสี เจ้าหน้าที่สารสนเทศ
4. มอบทุนการศึกษาแก่บุตรสมาชิก ประจำปี 2568 จำนวน 120 ทุน เป็นเงิน จำนวน 164,600 บาท ดังนี้
 1. ทุนระดับประถมศึกษา จำนวน 36 ทุน เป็นเงิน จำนวน 36,000 บาท
 2. ทุนระดับมัธยมศึกษาตอนต้น จำนวน 28 ทุน เป็นเงิน จำนวน 33,600 บาท
 3. ทุนระดับมัธยมศึกษาตอนปลาย จำนวน 29 ทุน เป็นเงิน จำนวน 43,500 บาท
 4. ทุนระดับอาชีวศึกษา จำนวน 5 ทุน เป็นเงิน จำนวน 7,500 บาท
 5. ทุนระดับอุดมศึกษา จำนวน 22 ทุน เป็นเงิน จำนวน 44,000 บาท

เนื่องจากสหกรณ์ออมทรัพย์โรงพยาบาลสกลนคร จำกัด เป็นศูนย์ประสานงานของสมาคมต่าง ๆ ผู้จัดการได้ชี้แจงข้อมูลรายละเอียดเกี่ยวกับสมาคม ดังนี้

4.1 สมาคมฌาปนกิจสงเคราะห์สมาชิกสหกรณ์ออมทรัพย์สาธารณสุขไทย (สสทช.) หรือ ล้ำที่ 1 ซึ่งมีสมาชิกทั่วประเทศ จำนวน 237,877 ราย ในส่วนของศูนย์ประสานงานสหกรณ์ออมทรัพย์โรงพยาบาลสกลนคร จำกัด มีสมาชิก จำนวน 463 ราย เป็นสมาชิกสามัญ จำนวน 352 ราย สมาชิกสมทบ จำนวน 105 ราย เมื่อสมาชิกเสียชีวิต ทายาทจะได้รับเงินสงเคราะห์ จำนวนประมาณ 1 ล้านบาท เงินสงเคราะห์เรียกเก็บล่วงหน้า ปี 2569 จำนวน 6,040 บาท รับสมัครอายุ 20 ปี แต่ไม่เกิน 54 ปี

2. กองทุนสวัสดิการสมาชิกของสหกรณ์ออมทรัพย์สาธารณสุขไทย (กสธ.) หรือ ล้ำันที่ 2 ซึ่งมีสมาชิกทั่วประเทศ จำนวน 100,593 ราย ในส่วนของศูนย์ประสานงานเรา มีสมาชิก จำนวน 271 ราย เป็นสมาชิกสามัญ จำนวน 225 ราย สมาชิกสมทบ จำนวน 46 ราย เมื่อสมาชิกเสียชีวิต ทายาทจะได้รับเงินสงเคราะห์ ประมาณ 1 ล้านบาท ค่าเบี้ยสงเคราะห์ชีวิตต่ออายุ ปี 2569 จำนวน 6,900 บาท รับสมัครอายุ 20 – 59 ปี

3. กองทุนสวัสดิการสมาชิกของสหกรณ์ออมทรัพย์สาธารณสุขไทย (กสธ.) หรือ ล้ำันที่ 3 ซึ่งมีสมาชิกทั่วประเทศ จำนวน 27,826 ราย ในส่วนของศูนย์ประสานงานเรา มีสมาชิก จำนวน 127 ราย เป็นสมาชิกสามัญ จำนวน 115 ราย สมาชิกสมทบ จำนวน 12 ราย เมื่อสมาชิกเสียชีวิต ทายาทจะได้รับเงินสงเคราะห์ จำนวน 1 ล้านบาท ค่าเบี้ยสงเคราะห์ชีวิตต่ออายุปี 2569 จำนวน 3,200 บาท รับสมัครอายุ 20 – 64 ปี

4. กองทุนสวัสดิการสมาชิกของสหกรณ์ออมทรัพย์สาธารณสุขไทย (กสธ.) หรือ ล้ำันที่ 4 ซึ่งมีสมาชิกทั่วประเทศ จำนวน 13,883 ราย ในส่วนของศูนย์ประสานงานเรา มีสมาชิก จำนวน 36 ราย เป็นสมาชิกสามัญ จำนวน 28 ราย สมาชิกสมทบ จำนวน 8 ราย เมื่อสมาชิกเสียชีวิต ทายาทจะได้รับเงินสงเคราะห์ จำนวน 1 ล้านบาท ค่าเบี้ยสงเคราะห์ชีวิตต่ออายุปี 2569 จำนวน 2,800 บาท รับสมัครอายุ 20 – 64 ปี

5. สมาคมฌาปนกิจสงเคราะห์สภากาชาดสมาชิกของชุมนุมสหกรณ์ออมทรัพย์แห่งประเทศไทย (สส.ชสอ.) ซึ่งมีสมาชิกทั่วประเทศ จำนวน 351,894 ราย ในส่วนของศูนย์ประสานงานเรา มีสมาชิก จำนวน 74 ราย เป็นสมาชิกสามัญ จำนวน 73 ราย สมาชิกสมทบ จำนวน 1 ราย เมื่อสมาชิกเสียชีวิต ทายาทจะได้รับเงินสงเคราะห์ จำนวน 6 แสนบาท เงินสงเคราะห์เรียกเก็บล่วงหน้าปี 2569 จำนวน 5,600 บาท รับสมัครอายุ 20 ปี แต่ไม่เกิน 55 ปี

ที่ประชุม รับทราบ

ระเบียบวาระที่ 2 เรื่องรับรองรายงานการประชุมใหญ่สามัญประจำปี 2567

รายงานการประชุมใหญ่สามัญประจำปี 2567
สหกรณ์ออมทรัพย์โรงพยาบาลสกลนคร จำกัด
วันเสาร์ที่ 14 ธันวาคม 2567
ณ หอประชุมเอนกประสงค์ เทศบาลนครสกลนคร

สมาชิกมาประชุม

สมาชิกเข้าประชุม 584 คน (จากสมาชิกสามัญทั้งสิ้น จำนวน 709 คน)
สมาชิกสามัญ จำนวน 584 คน เป็น ชาย จำนวน 135 คน เป็นหญิง จำนวน 449 คน

สมาชิกเข้าร่วมประชุม

สมาชิกสมทบ จำนวน 104 คน เป็นชาย จำนวน 46 คน เป็นหญิง จำนวน 58 คน
(ตามรายชื่อในแฟ้มผู้เข้าประชุม)

ผู้มาประชุม : คณะกรรมการและเจ้าหน้าที่

- | | | |
|-------------------|--------------|--------------------|
| 1. นางจุไรพร | วงศ์วัฒนฤกษ์ | ประธานกรรมการ |
| 2. นางลัดดา | อุปพงษ์ | รองประธานกรรมการ |
| 3. นางสาวไพลิน | นิตสันเทียะ | กรรมการ |
| 4. นางสาวธนตพร | อ่อนชื่นชม | กรรมการ |
| 5. นางสาวมะลิวรรณ | สุนารักษ์ | กรรมการ |
| 6. นางสาวจีรวรรณ | ศิริมนตรี | กรรมการ |
| 7. นางรุ่งรักษ์ | ภิรมย์ลาภ | กรรมการและเหรัญญิก |

| | | |
|--------------------|-----------------|----------------------------|
| 8. นางพรทิพย์ | หอมเพชร | กรรมการและเลขานุการ |
| 9. นางสาวกณิษฐมา | ศักดิ์กุลชัยกิจ | กรรมการและผู้ช่วยเลขานุการ |
| 10. นางประภากร | นันทระกุล | ผู้จัดการ |
| 11. นางทฤตมณ | อ่อนชื่นชม | ผู้ช่วยผู้จัดการ |
| 12. นางสาวสุภาภรณ์ | พรมภาพ | เจ้าหน้าที่การเงิน |
| 13. นายธนากร | ตองตาสี | เจ้าหน้าที่สารสนเทศ |

ผู้เข้าร่วมประชุม :

| | | |
|--------------------|---------------|--|
| 1. นางสาวศุภรดา | โยธาทัย | ผู้อำนวยการสำนักงานตรวจบัญชีสหกรณ์สกลนคร |
| 2. นางสาวสุภารัตน์ | จันทร์นามวงศ์ | นักวิชาการตรวจสอบบัญชีชำนาญการ |
| 3. นางสุปราณี | สิทธิวงค์ | นักวิชาการสหกรณ์ชำนาญการพิเศษ |
| 4. นางวาสนา | อาจทุมมา | นักวิชาการสหกรณ์ชำนาญการ |
| 5. นายศักรินทร์ | ชาเสน | นิติกรปฏิบัติการ |
| 6. นายชาติ | ศรีชัย | ผู้สอบบัญชี |
| 7. นายดาวิทย์ | พุทธิไสย | ผู้ตรวจสอบกิจการ |

เริ่มประชุมเวลา 09.00 น.

ประธานแจ้งต่อที่ประชุมว่าในวันนี้ทำการเปิดประชุมตามข้อบังคับของสหกรณ์ ข้อ 72 การประชุมใหญ่ของสหกรณ์ต้องมีสมาชิกมาประชุมไม่น้อยกว่ากึ่งหนึ่งของจำนวนสมาชิกทั้งหมด หรือน้อยกว่าหนึ่งร้อยคน

เมื่อสมาชิกมาประชุมครบองค์ประชุมแล้ว นางจุไรพร วงศ์วัฒนฤกษ์ ประธานกรรมการ ดำเนินงาน ซึ่งทำหน้าที่เป็นประธานในที่ประชุม กล่าวเปิดประชุม และได้ดำเนินการประชุมตามระเบียบวาระดังต่อไปนี้

ระเบียบวาระที่ 1 เรื่องที่ประธานแจ้งให้ที่ประชุมทราบ

5. ในรอบปีที่ผ่านมา มีสมาชิกสหกรณ์ คู่สมรส และบุคคลในครอบครัวถึงแก่กรรม จึงใคร่ขอให้สมาชิกได้ยื่นไว้อาลัยเป็นเวลา 1 นาที
6. แนะนำผู้เข้าร่วมประชุม

| | | |
|---------------------|---------------|--|
| 6.1 นางสาวศุภรดา | โยธาทัย | ผู้อำนวยการสำนักงานตรวจบัญชีสหกรณ์สกลนคร |
| 6.2 นางสาวสุภารัตน์ | จันทร์นามวงศ์ | นักวิชาการตรวจสอบบัญชีชำนาญการ |
| 6.3 นางสุปราณี | สิทธิวงค์ | นักวิชาการสหกรณ์ชำนาญการพิเศษ |
| 6.4 นางวาสนา | อาจทุมมา | นักวิชาการสหกรณ์ชำนาญการ |
| 6.5 นายศักรินทร์ | ชาเสน | นิติกรปฏิบัติการ |
| 6.6 นายชาติ | ศรีชัย | ผู้สอบบัญชี |
| 6.7 นายดาวิทย์ | พุทธิไสย | ผู้ตรวจสอบกิจการ |
7. แนะนำคณะกรรมการดำเนินการชุดที่ 28 และเจ้าหน้าที่สหกรณ์

| | | |
|--------------------|--------------|------------------|
| 7.1 นางจุไรพร | วงศ์วัฒนฤกษ์ | ประธานกรรมการ |
| 7.2 นางลัดดา | อุปพงษ์ | รองประธานกรรมการ |
| 7.3 นางสาวไพลิน | นัตสันเทียะ | กรรมการ |
| 7.4 นางสาวธนตพร | อ่อนชื่นชม | กรรมการ |
| 7.5 นางสาวมะลิวรรณ | สุนาร์ักษ์ | กรรมการ |
| 7.6 นางสาวจิรวรรณ | ศิริมนตรี | กรรมการ |

| | |
|-----------------------------------|----------------------------|
| 7.7 นางรุ่งรัชช์ ภิรมย์ลาภ | กรรมการและเหรัญญิก |
| 7.8 นางพรทิพย์ หอมเพชร | กรรมการและเลขานุการ |
| 7.9 นางสาวกนิษฐมา ศักดิ์กุลชัยกิจ | กรรมการและผู้ช่วยเลขานุการ |
| 3.10 นางประภากร นันตระกูล | ผู้จัดการ |
| 3.11 นางทฤตมม อ่อนชื่นชม | ผู้ช่วยผู้จัดการ |
| 3.12 นางสาวสุภาภรณ์ พรหมภาพ | เจ้าหน้าที่การเงิน |
| 3.13 นายธนากร ทองตาสี | เจ้าหน้าที่สารสนเทศ |

4. การมอบทุนการศึกษาแก่บุตรสมาชิก

| | |
|-------------------------------|---|
| 4.1 ทุนระดับประถมศึกษา | จำนวน 25 ทุน ๆ ละ 1,500 บาท เป็นเงิน 37,500 บาท |
| 4.2 ทุนระดับมัธยมศึกษาตอนต้น | จำนวน 8 ทุน ๆ ละ 1,700 บาท เป็นเงิน 13,600 บาท |
| 4.3 ทุนระดับมัธยมศึกษาตอนปลาย | จำนวน 21 ทุน ๆ ละ 2,000 บาท เป็นเงิน 42,000 บาท |
| 4.4 ทุนระดับอาชีวศึกษา | จำนวน 3 ทุน ๆ ละ 2,000 บาท เป็นเงิน 6,000 บาท |
| 4.5 ทุนระดับอุดมศึกษา | จำนวน 12 ทุน ๆ ละ 2,500 บาท เป็นเงิน 30,000 บาท |
| | รวม 69 ทุน เป็นเงินทั้งสิ้น จำนวน 129,100 บาท |

ประธานได้มอบหมายให้ผู้จัดการ ชี้แจงรายละเอียดเกี่ยวกับสมาคมฯ ดังนี้

1. ตามที่สหกรณ์ออมทรัพย์โรงพยาบาลสกลนคร จำกัด ได้เป็นศูนย์ประสานงานสมาคม

สมาคมนักสภเคราะห์สมาชิกสหกรณ์ออมทรัพย์สาธารณสุขไทย (สสท.) , กองทุนสวัสดิการสมาชิกของสหกรณ์ออมทรัพย์สาธารณสุขไทย (กสท.) ล้ำที่ 2 , กองทุนสวัสดิการสมาชิกของสหกรณ์ออมทรัพย์สาธารณสุขไทย (กสท.) ล้ำที่ 3 , กองทุนสวัสดิการสมาชิกของสหกรณ์ออมทรัพย์สาธารณสุขไทย (กสท.) ล้ำที่ 4 และสมาคมสมาคมนักสภเคราะห์สมาชิกของชุมนุมสหกรณ์ออมทรัพย์แห่งประเทศไทย นั้น ซึ่งมีสมาชิกของสหกรณ์ออมทรัพย์โรงพยาบาลสกลนคร จำกัด สมัครเป็นสมาชิกของสมาคม มีรายละเอียดดังนี้

1.1 สมาคมสมาคมนักสภเคราะห์สมาชิกสหกรณ์ออมทรัพย์สาธารณสุขไทย (สสท.)

(ล้ำที่ 1) มีสมาชิกทั้งสิ้น จำนวน 457 ราย แยกเป็นสมาชิกสามัญ จำนวน 352 ราย สมาชิกสมทบ จำนวน 105 ราย จากสมาชิกทั่วประเทศ จำนวน 233,023 ราย การรับสมัครวาระปกติ รับอายุ 20 ปี แต่ไม่เกิน 54 ปี เงินสงเคราะห์ จำนวน 5,640 บาท เป็นเงินสงเคราะห์ จำนวน 5,600 บาท ค่าสมัคร จำนวน 20 บาท ค่าบำรุง จำนวน 20 บาท และวาระพิเศษ รับสมัครอายุเกิน 54 ปี แต่ไม่เกิน 65 ปี เงินสงเคราะห์ตามอายุ ณ วันสมัครซึ่งไม่เท่ากัน สามารถสอบถามรายละเอียดได้จากเจ้าหน้าที่สหกรณ์ และเมื่อสมาชิกเสียชีวิต ทายาทหรือผู้รับประโยชน์จะได้รับเงินจำนวนไม่ต่ำกว่า 1,000,000 บาท

1.2 กองทุนสวัสดิการสมาชิกของสหกรณ์ออมทรัพย์สาธารณสุขไทย (กสท.) (ล้ำที่ 2) จำนวน 261 ราย แยกเป็นสมาชิกประเภทสามัญ จำนวน 221 ราย สมาชิกสมทบ จำนวน 40 ราย จากสมาชิกทั่วประเทศ จำนวน 95,194 ราย วาระปกติรับสมัครอายุตั้งแต่ 20 ปี ถึง 59 ปี อัตราค่าเบี้ยประกันชีวิต จำนวน 7,000 บาท ส่วนวาระพิเศษ รับสมัครอายุเกิน 59 ปี แต่ไม่เกิน 65 ปี อัตราเบี้ยประกันชีวิตตามอายุ ณ วันสมัครซึ่งไม่เท่ากัน สามารถสอบถามรายละเอียดได้จากเจ้าหน้าที่สหกรณ์ เมื่อสมาชิกเสียชีวิต ทายาทหรือผู้รับประโยชน์จะได้รับเงินจำนวน 1,000,000 บาท

1.3 กองทุนสวัสดิการสมาชิกของสหกรณ์ออมทรัพย์สาธารณสุขไทย (กสท.) (ล้ำที่ 3) จำนวน 92 ราย แยกเป็นสมาชิกประเภทสามัญ จำนวน 84 ราย สมาชิกสมทบ จำนวน 8 ราย จากสมาชิกทั่วประเทศ จำนวน 21,284 ราย รับสมัครอายุตั้งแต่ 20 ปี แต่ไม่เกิน 65 ปี อัตราค่าเบี้ยประกันชีวิต จำนวน 3,100 บาท เป็นค่าเบี้ยประกันชีวิต จำนวน 3,000 บาท ค่าสมัคร จำนวน 100 บาท เมื่อสมาชิกเสียชีวิต ทายาทหรือผู้รับประโยชน์จะได้รับเงินจำนวน 1,000,000 บาท

1.4 กองทุนสวัสดิการสมาชิกของสหกรณ์ออมทรัพย์สาธารณสุขไทย (กสธท.) (ลำนที่ 4) จำนวน 25 ราย แยกเป็นสมาชิกประเภทสามัญ จำนวน 21 ราย สมาชิกสมทบ จำนวน 4 ราย จากสมาชิกทั่วประเทศ จำนวน 8,338 ราย รับสมัครอายุตั้งแต่ 20 ปี แต่ไม่เกิน 65 ปี อัตราเบี้ยประกันชีวิต จำนวน 2,600 บาท เป็นค่าเบี้ยประกันชีวิต จำนวน 2,500 บาท ค่าสมัคร จำนวน 100 บาท เมื่อสมาชิกเสียชีวิต ทายาทหรือผู้รับประโยชน์จะได้รับเงินจำนวน 1,000,000 บาท

1.5 สมาคมฌาปนกิจสงเคราะห์สหกรณ์สมาชิกของชุมนุมสหกรณ์ออมทรัพย์แห่งประเทศไทย จำกัด (สส.ชสอ.) จำนวน 74 ราย แยกเป็นสมาชิกประเภทสามัญ จำนวน 73 ราย สมาชิกสมทบ จำนวน 1 ราย จากสมาชิกทั่วประเทศ จำนวน 340,790 ราย รับสมัครอายุตั้งแต่ 20 ปี แต่ไม่เกิน 55 ปี อัตราเงินสงเคราะห์ จำนวน 5,100 บาท เป็นเงินสงเคราะห์ จำนวน 5,000 บาท ค่าสมัคร จำนวน 50 บาท ค่าบำรุงรายปี จำนวน 50 บาท เมื่อสมาชิกเสียชีวิต ทายาทหรือผู้รับประโยชน์จะได้รับเงินประมาณ จำนวน 600,000 บาท

ซึ่งในส่วนของ ลำนที่ 2 ,3 และ 4 นั้น เป็นการดำเนินการที่สมาคมฌาปนกิจสงเคราะห์สมาชิก สหกรณ์ออมทรัพย์สาธารณสุขไทย (สสธท.) ให้บริษัทประกันเป็นผู้บริหารจัดการ จึงขอแจ้งให้กับสมาชิก ทราบ เนื่องจากสหกรณ์ออมทรัพย์โรงพยาบาลสกลนคร จำกัด เป็นเพียงศูนย์ประสานงานเท่านั้น

การเรียกเก็บเงินสงเคราะห์ล่วงหน้าและค่าเบี้ยประกัน ประจำปี 2568 ดังนี้

| | | |
|----------|-----------|-----------------|
| ลำนที่ 1 | เรียกเก็บ | จำนวน 6,020 บาท |
| ลำนที่ 2 | เรียกเก็บ | จำนวน 6,900 บาท |
| ลำนที่ 3 | เรียกเก็บ | จำนวน 3,000 บาท |
| ลำนที่ 4 | เรียกเก็บ | จำนวน 2,500 บาท |
| สส.ชสอ. | เรียกเก็บ | จำนวน 5,610 บาท |

สมาชิก : นางพิศจุไร อ่อนโอน สอบถามเกี่ยวกับยอดการเรียกเก็บซึ่งมีจำนวนที่สูงขึ้นทุกปีเนื่องจากอะไร
ผู้สอบบัญชี : นายชาติ ศรีชัย การเรียกเก็บเงินสงเคราะห์นั้น ไม่สามารถระบุได้ว่าในแต่ละปีจะเรียกเก็บ ด้วยยอดเท่าไร เนื่องจากการเรียกเก็บมาจากยอดจำนวนการเสียชีวิตของสมาชิก หากในปีใดมีการเสียชีวิต เพิ่มมากขึ้นยอดในการเรียกเก็บในปีนั้นก็ตองสูงขึ้นเช่นเดียวกัน และยอดการเรียกเก็บเงินสงเคราะห์ ล่วงหน้ามาจากการประมาณการยอดการเสียชีวิตของสมาชิกในแต่ละปี ซึ่งทุก ๆ สมาคมก็เป็นเช่นนี้ และ ทำไม่จึงต้องเรียกเก็บเงินสงเคราะห์ล่วงหน้า เพราะถ้าไม่เก็บเงินสงเคราะห์ล่วงหน้า เมื่อสมาชิกเสียชีวิต และจึงทำการเรียกเก็บก็จะเกิดการล่าช้าในการจ่ายเงินสงเคราะห์

ที่ประชุม รับทราบ

ระเบียบวาระที่ 2 เรื่องรับรองรายงานการประชุมใหญ่สามัญประจำปี 2566

ประธาน ได้มอบให้ ผู้จัดการ นางประภากร นันตระกูล นำเสนอรายงานการประชุมใหญ่สามัญประจำปี 2566 เมื่อวันที่อาทิตย์ที่ 16 ธันวาคม 2566 (ตามรายละเอียดในเอกสารรายงานประจำปี 2566 หน้า 11-23) เพื่อให้ที่ประชุมใหญ่ได้พิจารณารับรอง

ที่ประชุม รับรอง

ระเบียบวาระที่ 3 เรื่องเสนอเพื่อทราบ

3.1 รับทราบผลการดำเนินงานของสหกรณ์ ประจำปี 2567

ประธาน นำเสนอรายงานแสดงผลการดำเนินงานของสหกรณ์ ประจำปี 2567 ในด้านต่าง ๆ ให้ที่ประชุม ใหญ่รับทราบ (ตามรายละเอียดในเอกสารรายงานประจำปี 2567 หน้า 25 – 64)

ที่ประชุม รับทราบ

3.2 รับทราบผลการตรวจสอบกิจการของสหกรณ์ ประจำปี 2567

ผู้ตรวจสอบกิจการ นายดาวิทย์ พุทธิไสย ได้นำเสนอผลการตรวจสอบกิจการของสหกรณ์ ประจำปี 2567 ให้ที่ประชุมใหญ่รับทราบ (ตามรายละเอียดในเอกสารรายงานประจำปี 2567 หน้า 65 - 68)

ที่ประชุม รับทราบ

3.3 รับทราบรายงานผลประโยชน์และค่าตอบแทนของกรรมการและผู้จัดการ ชุดที่ 28 ปี 2566

ผู้จัดการ ได้นำเสนอรายงานผลประโยชน์และค่าตอบแทนของกรรมการ และผู้จัดการ ชุดที่ 28 ปี 2566 ให้ที่ประชุมใหญ่รับทราบ (ตามรายละเอียดในเอกสารรายงานประจำปี 2567 หน้า 69)

ที่ประชุม รับทราบ

ระเบียบวาระที่ 4 เรื่องเสนอเพื่อพิจารณา

เลขานุการ แจ้งต่อที่ประชุม เนื่องจากวาระที่ 4 เป็นวาระเพื่อพิจารณา จึงขออนุญาตประชุมอีกครั้ง เมื่อนับองค์ประชุมแล้ว มีจำนวน 343 คน จึงขอดำเนินการตามวาระ

4.1 พิจารณานอุมัติงบการเงิน สำหรับปีสิ้นสุด วันที่ 30 พฤศจิกายน 2567

ประธาน : มอบให้ผู้จัดการ เป็นผู้นำเสนองบการเงิน และรายละเอียดต่าง ๆ ประกอบงบการเงิน และเรียนเชิญ นายชาติ ศรีชัย ผู้สอบบัญชีสหกรณ์ ชี้แจงรายละเอียดเกี่ยวกับงบการเงินให้ที่ประชุมใหญ่ได้รับทราบ และพิจารณานอุมัติ (ตามรายละเอียดในเอกสารรายงานกิจการประจำปี 2567 หน้า 71 - 93)

ประธาน : ได้เปิดโอกาสให้สมาชิกได้ซักถาม

สมาชิก : นางพิศจุไร อ่อนโอน สอบถามเกี่ยวกับค่าเผื่อหนี้สงสัยจะสูญ จำนวน 1,645,658 บาท ว่าเกิดจากสาเหตุใด และสหกรณ์ได้ดำเนินการติดตามอย่างไร เนื่องจากเป็นยอดที่สูงพอควร

ประธาน : นางจุไรพร วงศ์วัฒนฤกษ์ ตอบข้อซักถามของสมาชิก เนื่องจากมีสมาชิก จำนวน 2 ราย ถูกเจ้าหน้าที่รายอื่นฟ้องในคดีล้มละลายต่อศาลล้มละลายกลางและศาลมีคำสั่งลงวันที่ 29 กรกฎาคม 2563 ให้พิทักษ์ทรัพย์เด็ดขาด และสมาชิกไม่ชำระหนี้ สหกรณ์ได้ตั้งค่าเผื่อ 100% ของลูกหนี้ 2 ราย เมื่อสิ้นปีบัญชี 2563 ซึ่งปัจจุบันผู้ค้าประกันเป็นผู้ชำระหนี้แทน ซึ่งจะเห็นได้จากงบการเงินหน้าที่ 80 ตรงหนี้สงสัยจะสูญ-ลูกหนี้เงินกู้ขาดสมาชิกภาพ (75,072) เป็นยอดที่สหกรณ์สามารถเรียกเก็บคืนได้ในปีนี้

เลขานุการ : นางพรทิพย์ หอมเพชร เมื่อไม่มีสมาชิกท่านใดสงสัยหรือสอบถาม จึงขอมติที่ประชุม

มติที่ประชุม นอุมัติงบการเงินประจำปี 2567 ด้วยคะแนนเสียงข้างมาก จำนวน 324 เสียง
ไม่อนุมัติ 0 เสียง งดออกเสียง 19 เสียง

4.2 พิจารณานอุมัติการจัดสรรกำไรสุทธิ ประจำปี 2567

ประธาน ได้เสนอแนะการจัดสรรกำไรสุทธิประจำปี 2567 ตามข้อบังคับสหกรณ์ ดังนี้

| รายการ | ปี 2567 | | ปี 2566 | |
|--|---------------|-------|---------------|-------|
| | บาท | % | บาท | % |
| 1. เป็นทุนสำรองไม่น้อยกว่าร้อยละ 10 ของกำไรสุทธิ ตามกฎหมายบังคับไว้ | 3,355,072.90 | 11.28 | 3,252,766.09 | 11.28 |
| 2. เป็นค่าบำรุงสันนิบาตสหกรณ์แห่งประเทศไทยไม่เกิน ร้อยละ 1 ของกำไรสุทธิแต่ไม่เกิน 30,000.00 บาท ตามกฎหมายบังคับไว้ | 30,000.00 | 0.10 | 30,000.00 | 0.10 |
| 3. เป็นเงินปันผลร้อยละ 5.60 แห่งค่าหุ้นที่ชำระแล้วของสมาชิกแต่ละคน โดยคิดให้ตามส่วนระยะเวลาเป็นรายเดือน จัดสรรตามข้อบังคับข้อ 30 (1) | 18,755,977.00 | 63.03 | 18,344,550.00 | 63.60 |

| รายการ | ปี 2567 | | ปี 2566 | |
|---|----------------------|------------|----------------------|------------|
| | บาท | % | บาท | % |
| 4. เป็นเงินเฉลี่ยคืนร้อยละ 15.00 ของดอกเบี้ยเงินกู้ทุกประเภทที่สมาชิกได้ทำธุรกิจไว้กับสหกรณ์ จัดสรรตามข้อบังคับข้อ 30 (2) | 5,294,618.00 | 17.79 | 4,797,151.00 | 16.63 |
| 5. เป็นเงินโบนัสกรรมการและเจ้าหน้าที่ ไม่เกินร้อยละ 10 ของกำไรสุทธิ จัดสรรตามข้อบังคับข้อ 30 (3) | 1,260,000.00 | 4.23 | 1,260,000.00 | 4.36 |
| 6. เป็นทุนรักษาระดับอัตราเงินปันผล ไม่เกินร้อยละ 2 แห่งทุนเรือนหุ้นของสหกรณ์ตามที่มีอยู่ในวันสิ้นปีนั้น จัดสรรตามข้อบังคับข้อ 30 (4) | 50,000.00 | 0.17 | 50,000.00 | 0.17 |
| 7. เป็นทุนเพื่อการศึกษาอบรมทางสหกรณ์ ไม่เกินร้อยละ 10 ของกำไรสุทธิตามระเบียบของสหกรณ์ จัดสรรตามข้อบังคับข้อ 30 (5) | 50,000.00 | 0.17 | 100,000.00 | 0.35 |
| 8. เป็นทุนสาธารณประโยชน์ไม่เกินร้อยละ 10 ของกำไรสุทธิ ตามระเบียบของสหกรณ์ จัดสรรตามข้อบังคับข้อ 30 (6) | 100,000.00 | 0.34 | 250,000.00 | 0.87 |
| 9. เป็นทุนสวัสดิการและการสงเคราะห์ตามสมควรแก่สมาชิกและครอบครัวไม่เกินร้อยละ 10 ของกำไรสุทธิ ตามระเบียบของสหกรณ์ จัดสรรตามข้อบังคับข้อ 30 (7) | 750,000.00 | 2.52 | 650,000.00 | 2.26 |
| 10. เป็นทุนเพื่อจัดตั้งสำนักงานหรือทุนอื่น ๆ เพื่อเสริมสร้างความมั่นคงให้แก่สหกรณ์ ไม่เกินร้อยละ 10 ของกำไรสุทธิ จัดสรรตามข้อบังคับข้อ 30 (8) | 110,000.00 | 0.37 | 110,000.00 | 0.38 |
| รวมทั้งสิ้น | 29,755,667.90 | 100 | 28,844,467.09 | 100 |

หมายเหตุ ปี 2566 อัตราปันผล ร้อยละ 5.60

อัตราเงินเฉลี่ยคืน ร้อยละ 14.00

การจัดสรรกำไรสุทธิประจำปี 2567 ตามที่เสนอจะมีผลดังนี้

| ผลการจัดสรรกำไรสุทธิ | ปี 2567 | | ปี 2566 | |
|-----------------------------|----------------------|---------------|----------------------|---------------|
| | บาท | % | บาท | % |
| 1. กลับมาเป็นของสมาชิก | 24,050,595.00 | 80.82 | 23,141,701.00 | 80.23 |
| 2. เป็นประโยชน์แก่สมาชิก | 4,415,072.90 | 14.85 | 4,412,766.09 | 15.31 |
| 3. เป็นของกรรมการและพนักงาน | 1,260,000.00 | 4.23 | 1,260,000.00 | 4.36 |
| 4. เป็นของสันนิบาตสหกรณ์ | 30,000.00 | 0.10 | 30,000.00 | 0.10 |
| รวมจัดสรรกำไรสุทธิ | 29,755,667.90 | 100.00 | 28,844,467.09 | 100.00 |

อัตราดอกเบี้ยเงินให้กู้แก่สมาชิก ตลอดปี 2567

อัตราดอกเบี้ยเงินกู้ทุกประเภทในปี 2567 = 6.50

สหกรณ์คิดอัตราดอกเบี้ยเงินกู้ 6.50 ต่อปี

สมาชิกจ่ายดอกเบี้ย 100 บาท รับเฉลี่ยคืน 15.00 บาท

เงิน 100 บาท รับเฉลี่ยคืน 15.00 บาท

เงิน 6.50 บาท รับเฉลี่ยคืน $15.00 \times \frac{6.50}{100} = 0.97$ บาท

ดอกเบี้ยจ่ายตลอดปี = ดอกเบี้ยจ่าย - ดอกเบี้ยรับคืน

$$6.50 - 0.97 = 5.53$$

สรุปตลอดปี 2567 สมาชิกเสียดอกเบี้ยเงินกู้สามัญปกติ , สามัญบำรุงสุข , สามัญทุนศึกษาบุตร

และเงินกู้ฉุกเฉิน อัตราดอกเบี้ย 6.50 ดอกเบี้ยรับคืน 15.00 สมาชิกเสียดอกเบี้ยเพียงร้อยละ 5.53

อัตราดอกเบี้ย เงินปันผลและเงินเฉลี่ยคืน

| ปี พ.ศ. | 2563 | 2564 | 2565 | 2566 | 2567 |
|--------------------------|-------|-------|-------|-------|-------|
| อัตราเงินดอกเบี้ยเงินกู้ | 6.50 | 6.50 | 6.50 | 6.50 | 6.50 |
| อัตราเงินปันผล | 5.30 | 5.50 | 5.55 | 5.60 | 5.60 |
| อัตราเงินเฉลี่ยคืน | 10.00 | 11.00 | 13.00 | 14.00 | 15.00 |
| อัตราดอกเบี้ยจ่ายจริง | 5.85 | 5.79 | 5.66 | 5.59 | 5.53 |

แผนภูมิการจัดสรรกำไรสุทธิ ประจำปี 2567

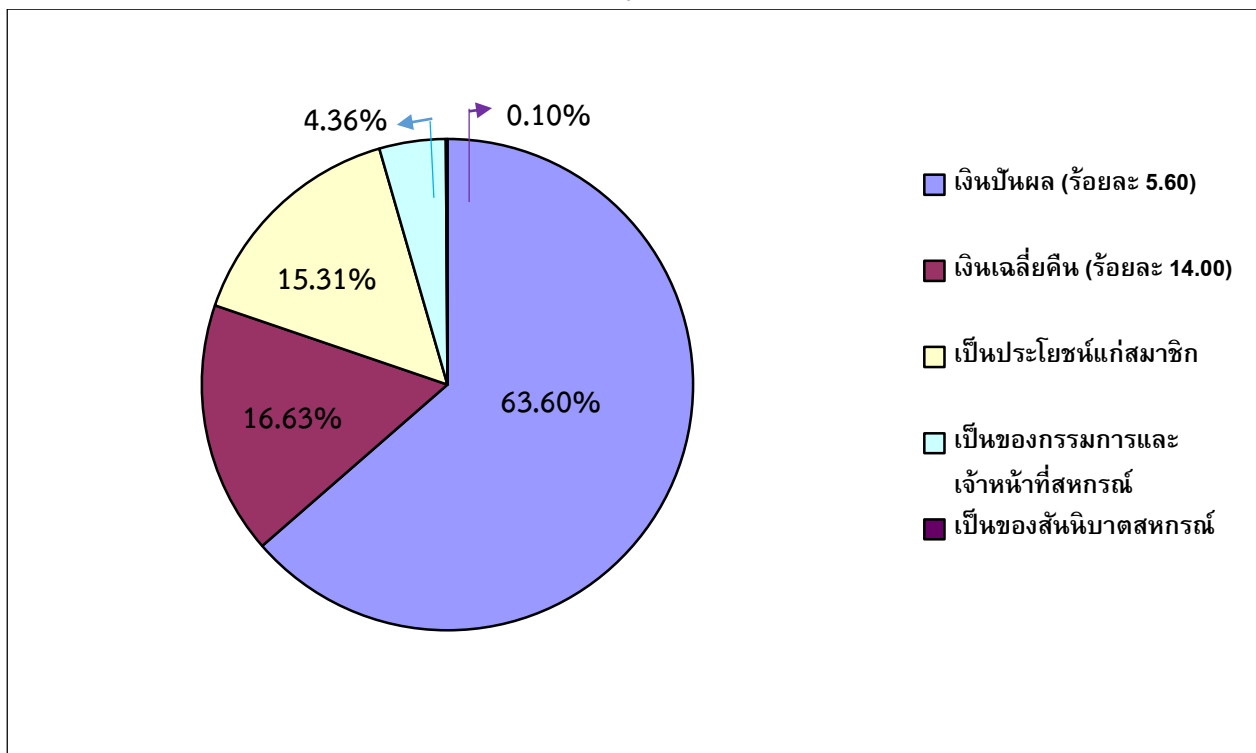

| ผลการจัดสรรกำไรสุทธิ | จำนวนเงิน (บาท) | ร้อยละ |
|----------------------------------|----------------------|------------|
| 1. กลับมาเป็นของสมาชิก | | |
| 1.1 เงินปันผล (ร้อยละ 5.60) | 18,755,977.00 | 63.03 |
| 1.2 เงินเฉลี่ยคืน (ร้อยละ 15.00) | 5,294,618.00 | 17.79 |
| 2. เป็นประโยชน์แก่สมาชิก | 4,415,072.90 | 14.85 |
| 3. เป็นของกรรมการและเจ้าหน้าที่ | 1,260,000.00 | 4.23 |
| 4. เป็นของสันนิบาตสหกรณ์ | 30,000.00 | 0.10 |
| รวมจัดสรรกำไรสุทธิ | 29,755,667.90 | 100 |

มติที่ประชุม อนุมัติการจัดสรรกำไรสุทธิประจำปี 2567 ตามที่คณะกรรมการดำเนินการเสนอ ด้วยคะแนนเสียงข้างมาก จำนวน 313 เสียง ไม่อนุมัติ 0 เสียง งดออกเสียง 30 เสียง

4.3 พิจารณาอนุมัติแผนงาน ประมาณการรายได้-ค่าใช้จ่าย ประจำปี 2568

ประธาน มอบให้เลขานุการ เป็นผู้นำเสนอแผนงานและประมาณการรายได้-ค่าใช้จ่าย ประจำปี 2568 (ตามรายละเอียดในเอกสารรายงานประจำปี 2567 หน้า 97 - 119)

มติที่ประชุม อนุมัติแผนงานประมาณการรายได้และค่าใช้จ่าย ประจำปี 2568 ด้วยคะแนนเสียงข้างมาก จำนวน 313 เสียง ไม่อนุมัติ 0 เสียง งดออกเสียง 30 เสียง

4.4 พิจารณากำหนดวงเงินการกู้ยืมหรือการค้าประกัน ประจำปี 2568

ตามข้อบังคับสหกรณ์ ข้อ 20. กำหนดว่า “ให้ที่ประชุมใหญ่กำหนดวงเงินการกู้ยืมหรือการค้าประกันสำหรับปีหนึ่ง ๆ ไว้ตามที่จำเป็นและสมควรแก่การดำเนินงาน วงเงินซึ่งกำหนดดังว่านี้ต้องเป็นไปตามที่กฎหมายว่าด้วยสหกรณ์กำหนดและได้รับความเห็นชอบจากนายทะเบียนสหกรณ์

ถ้าที่ประชุมใหญ่ยังมีได้กำหนด หรือนายทะเบียนสหกรณ์ยังมีได้ให้ความเห็นชอบวงเงินการกู้ยืมหรือการค้าประกันสำหรับปีใด ก็ให้ใช้วงเงินกู้ยืมหรือการค้าประกันสำหรับปีก่อนไปพลาง”

ที่ประชุมใหญ่สามัญประจำปี 2566 ได้กำหนดวงเงินการกู้ยืมหรือการค้าประกัน ประจำปี 2567 จำนวน 300,000,000.- บาท (สามร้อยล้านบาทถ้วน) และนายทะเบียนสหกรณ์ได้อนุมัติวงเงินตามที่ประชุมใหญ่อนุมัติ

สำหรับปี 2568 นี้ สหกรณ์มีความจำเป็นที่จะรองรับการค้าเงินธุรกิจตามแผนงานประจำปีทีวางไว้ เพื่อให้สามารถบริการสมาชิกได้อย่างทั่วถึงและรักษาสภาพคล่องอย่างเพียงพอ จึงเห็นสมควรเสนอที่ประชุมใหญ่กำหนดวงเงินซึ่งสหกรณ์อาจกู้ยืมหรือการค้าประกัน ประจำปี 2568 เป็นจำนวน 300,000,000 บาท (สามร้อยล้านบาทถ้วน)

| | | |
|-----------------------------------|-------|---|
| ทุนเรือนหุ้น ณ วันสิ้นปี | จำนวน | 341,605,290.00 บาท |
| เงินสำรอง ณ วันสิ้นปี | จำนวน | 39,416,632.25 บาท |
| ทุนเรือนหุ้นรวมกับทุนสำรอง | จำนวน | 381,021,922.25 บาท |
| ในปี 2568 สหกรณ์กำหนดวงเงินกู้ยืม | จำนวน | 300,000,000.00 บาท (เท่ากับปีที่ผ่านมา) |

การกำหนดวงเงินกู้ยืมหรือการค้าประกันของสหกรณ์เป็นจำนวน 0.79 เท่า ของทุนเรือนหุ้นรวมกับทุนสำรอง (301,007,318.58 บาท)

มติที่ประชุม อนุมัติให้กำหนดวงเงินกู้ยืมหรือการค้าประกันประจำปี 2568 จำนวน 300,000,000 บาท (สามร้อยล้านบาทถ้วน) เท่ากับปีที่ผ่านมา ด้วยคะแนนเสียงข้างมาก จำนวน 320 เสียง ไม่อนุมัติ 0 เสียงงดออกเสียง 23 เสียง

4.5 พิจารณาคัดเลือกผู้สอบบัญชีและกำหนดค่าธรรมเนียมการสอบบัญชี ประจำปี 2568

เพื่อให้เป็นไปตามข้อบังคับ ข้อ 27 บัญชีของสหกรณ์นั้นต้องได้รับการตรวจสอบอย่างน้อยปีละหนึ่งครั้งตามมาตรฐานการสอบบัญชีที่รับรองทั่วไปและตามระเบียบที่นายทะเบียนสหกรณ์กำหนด โดยผู้สอบบัญชีซึ่งกรมตรวจบัญชีสหกรณ์แต่งตั้ง

ที่ประชุมใหญ่สามัญประจำปี 2566 ได้เลือก นายชาติ ศรีชัย เป็นผู้สอบบัญชี ประจำปี 2567 และในการประชุมใหญ่ในครั้ง นี้ จะต้องมีการเลือกผู้สอบบัญชีประจำปี 2568

คณะกรรมการดำเนินการชุดที่ 29 ขอเสนอรายชื่อผู้สอบบัญชีที่ขึ้นทะเบียนกับกรมตรวจบัญชีสหกรณ์ เสนอบริการตรวจสอบบัญชีมายังสหกรณ์ทั้งสิ้น จำนวน 2 ราย ดังนี้

จึงขอเสนอที่ประชุมใหญ่พิจารณาคัดเลือก จำนวน 1 ราย โดยมีข้อมูลประกอบการพิจารณาดังนี้

| รายละเอียดการเสนอ บริการสอบบัญชี | ชื่อผู้เสนอ นายชาติ ศรีชัย | บริษัท เวิร์ส ออดิท การบัญชี 072 จำกัด โดยเสนอผู้สอบบัญชีชื่อ ว่าที่ร้อยตรี ณรงค์ เตชณ์เมทนี |
|---|---|--|
| 1. การเข้าปฏิบัติงานตรวจสอบ - จำนวนครั้งที่เข้าตรวจสอบ - จำนวนผู้ช่วย | - เข้าตรวจสอบอย่างน้อยปีละ 4 ครั้ง ๆ ละ ไม่น้อยกว่า 2 วันทำการ รวมทั้งสิ้นไม่น้อย กว่า 12 วัน - ผู้ช่วยปฏิบัติงาน จำนวน 3 คน | - เข้าตรวจสอบอย่างน้อยปีละ 3 ครั้ง ๆ ละ อย่างน้อย 2 วันทำการ รวมทั้งสิ้นอย่าง น้อย 15 – 20 วัน - ผู้ช่วยปฏิบัติงาน จำนวน 3 คน |

| รายละเอียดการเสนอ บริการสอบบัญชี | ชื่อผู้เสนอ นายชาติ ศรีชัย | บริษัท เฟิร์ส ออดิท การบัญชี 072 จำกัด โดยเสนอผู้สอบบัญชีชื่อ ว่าที่ร้อยตรี ณรงค์ เตชณ์เมทนี |
|--|--|---|
| 1. การเข้าปฏิบัติงานตรวจสอบ - จำนวนครั้งที่เข้าตรวจสอบ - จำนวนผู้ช่วย | - เข้าตรวจสอบอย่างน้อยปีละ 4 ครั้ง ๆ ละ ไม่น้อยกว่า 2 วันทำการ รวมทั้งสิ้นไม่น้อย กว่า 12 วัน - ผู้ช่วยปฏิบัติงาน จำนวน 3 คน | - เข้าตรวจสอบอย่างน้อยปีละ 3 ครั้ง ๆ ละ อย่างน้อย 2 วันทำการ รวมทั้งสิ้นอย่าง น้อย 15 – 20 วัน - ผู้ช่วยปฏิบัติงาน จำนวน 3 คน |
| 2. การรายงานผลการตรวจสอบ - รายงานระหว่างปี - รายงานประจำปี | - รายงานผลการตรวจสอบบัญชีระหว่างปีให้ สหกรณ์ทราบจำนวนไม่น้อยกว่า 1 ครั้ง และรายงานให้กรมตรวจบัญชีสหกรณ์ ทราบด้วย - รายงานผลการสอบบัญชีประจำปี โดยจะ จัดส่งรายงานของผู้สอบบัญชีและรายงาน ผลการตรวจสอบบัญชีเพื่อเสนอไว้ใน รายงานประจำปี และรายงานให้กรมตรวจ บัญชีสหกรณ์ทราบด้วย - เข้าร่วมประชุมใหญ่หรือประชุมคณะกรรมการ- การดำเนินการทุกครั้งตามที่สหกรณ์ร้องขอ | - รายงานผลการตรวจสอบบัญชีระหว่าง ปีให้สหกรณ์ทราบ จำนวน 3 ครั้ง และ รายงานให้กรมตรวจบัญชีสหกรณ์ ทราบด้วย - รายงานผลการตรวจสอบบัญชีประจำปี โดยจะจัดส่งรายงานของผู้สอบบัญชี และ รายงานผลการตรวจสอบบัญชีเพื่อ นำเสนอไว้ในรายงานประจำปี และ รายงานให้กรมตรวจบัญชีสหกรณ์ทราบด้วย - เข้าร่วมประชุมใหญ่หรือประชุมคณะ กรรมการดำเนินการทุกครั้งตามที่ สหกรณ์ร้องขอ |
| 3. บริการอื่น ๆ | - ให้คำปรึกษาแนะนำด้านการเงินการบัญชี และการควบคุมภายในตามที่เห็นสมควร โดยไม่ถือเป็นค่าบริการพิเศษแต่อย่างใด - กรณีพบข้อสังเกตหรือข้อบกพร่องที่สำคัญ ระหว่างการตรวจสอบ จะแจ้งให้สหกรณ์ และกรมตรวจบัญชีสหกรณ์ทราบเป็นลาย ลักษณ์อักษร | - ให้คำปรึกษาแนะนำด้านการเงินการบัญชี และการควบคุมภายในตามที่เห็นสมควร โดยไม่ถือเป็นค่าบริการพิเศษแต่อย่างใด - กรณีพบข้อสังเกตหรือข้อบกพร่องที่ สำคัญระหว่างการตรวจสอบ จะแจ้งให้ สหกรณ์และกรมตรวจบัญชีสหกรณ์ ทราบเป็นลายลักษณ์อักษร |
| 4. ค่าธรรมเนียมการสอบบัญชี - จำนวนเงิน - การเบิกค่าธรรมเนียม | - คิดตามปริมาณธุรกิจ ความเสี่ยงใน การสอบบัญชี โดยรวมค่าใช้จ่ายใน การเดินทางไว้เรียบร้อยแล้ว เว้นแต่ ค่าใช้จ่ายในการขอคำยืนยันยอดและ การสอบทานหุ่นหนึ่ง เสนอค่าธรรมเนียม นิยมเป็นเงิน 80,000.- บาท (แปดหมื่นบาทถ้วน) - แบ่งออกเป็น 2 งวด ๆ ที่ 1 จำนวน 30,000.-บาท ในวันที่สอบบัญชี ระหว่างปีครั้งที่ 2 แล้วเสร็จ งวดที่ 2 จำนวน 50,000.-บาท ในวันที่สอบบัญชี และแสดงความเห็นต่องบการเงิน ประจำปีแล้วเสร็จ หรือหากสหกรณ์ไม่ สะดวกในการเบิกจ่าย 2 งวด ขอ เบิกจ่ายงวดเดียวในวันที่สอบบัญชีและ แสดง ความเห็นต่องบการเงินประจำปี แล้วเสร็จทั้งจำนวน | - คิดตามปริมาณธุรกิจ ความเสี่ยงใน การสอบบัญชี โดยรวมค่าใช้จ่ายใน การเดินทางไว้เรียบร้อยแล้ว เว้นแต่ ค่าใช้จ่ายในการขอคำยืนยันยอดและ การสอบทานหุ่นหนึ่ง เสนอค่าธรรมเนียม นิยมเป็นเงิน 80,000.- บาท (แปดหมื่นบาทถ้วน) |

มติที่ประชุม มีมติด้วยคะแนนเสียงข้างมาก จำนวน 300 เสียง ไม่นอมนัด 0 เสียง งดออกเสียง 43 เสียง เลือก นายชาติ ศรีชัย เป็นผู้สอบบัญชีหลัก สำหรับปีสิ้นสุดวันที่ 30 พฤศจิกายน 2568 ค่าธรรมเนียมการสอบบัญชี จำนวนเงิน 80,000 บาท (แปดหมื่นบาทถ้วน) และ เลือก บริษัท เฟิร์ส ออดิท การบัญชี 072 จำกัด โดย ว่าที่ร้อยตรี ณรงค์ เตชณ์เมทนี เป็นผู้สอบบัญชีสำรอง

4.6 พิจารณาการเลือกตั้งประธานและกรรมการดำเนินการชุดที่ 30 ประจำปี 2568

ตาม พ.ร.บ. สหกรณ์ปี 2542 และแก้ไขฉบับที่ 2 พ.ศ. 2553 มาตรา 50 ให้สหกรณ์มีคณะกรรมการดำเนินการสหกรณ์ประกอบด้วย ประธานกรรมการหนึ่งคนและกรรมการอื่นอีกไม่เกินสิบสี่คนซึ่งที่ประชุมใหญ่เลือกตั้งจากสมาชิก

คณะกรรมการดำเนินการสหกรณ์ มีวาระอยู่ในตำแหน่งคราวละสองปีนับแต่วันเลือกตั้งในวาระเริ่มแรกเมื่อครบหนึ่งปีนับแต่วันเลือกตั้ง ให้กรรมการดำเนินการสหกรณ์ออกจากตำแหน่งเป็นจำนวนหนึ่งในสองของกรรมการดำเนินการสหกรณ์ทั้งหมดโดยวิธีจับฉลาก และให้ถือว่าเป็นการพ้นจากตำแหน่งตามวาระกรรมการดำเนินการสหกรณ์ ซึ่งพ้นจากตำแหน่งอาจได้รับเลือกตั้งอีกได้ แต่ต้องไม่เกินสองวาระติดต่อกัน

ในกรณีที่มีการเลือกตั้งกรรมการดำเนินการสหกรณ์แทนตำแหน่งที่ว่าง ให้กรรมการดำเนินการสหกรณ์ที่ได้รับเลือกตั้งอยู่ในตำแหน่งเท่ากับวาระที่เหลืออยู่ของผู้ที่ตนแทน

ข้อบังคับสหกรณ์

ข้อ 75 คณะกรรมการดำเนินการ ให้สหกรณ์มีคณะกรรมการดำเนินการประกอบด้วย ประธานกรรมการหนึ่งคน และกรรมการดำเนินการอีกแปดคน ซึ่งที่ประชุมใหญ่เลือกตั้งจากสมาชิก โดยกรรมการอย่างน้อยหนึ่งคน ต้องเป็นผู้มีคุณสมบัติด้านการเงิน การบัญชี การบริหารจัดการ เศรษฐศาสตร์ หรือผ่านการฝึกอบรมตามหลักสูตรในด้านดังกล่าวหรือด้านอื่น ตามที่คณะกรรมการพัฒนาสหกรณ์แห่งชาติกำหนด

การเลือกตั้งกรรมการตามวรรคแรกให้กระทำโดยวิธี ลับ และให้กรรมการดำเนินการเลือกตั้งในระหว่างกันเองขึ้นดำรงตำแหน่งรองประธานกรรมการคนหนึ่งหรือหลายคน เลขานุการคนหนึ่ง และเหรัญญิกคนหนึ่ง นอกนั้นเป็นกรรมการ และปิดประกาศให้ทราบโดยทั่วกัน ณ สำนักงานสหกรณ์ หรือประกาศทางอิเล็กทรอนิกส์

ในปี 2567 นี้ คณะกรรมการดำเนินการสหกรณ์อ้อมทรัพย์โรงพยาบาลสกลนคร จำกัด ชุดที่ 29 พ้นจากตำแหน่งตามวาระ จำนวน 4 คน ดังนี้

| | | | |
|-----------------|--------------|---------|-----------------------------------|
| 1. นางจุไรพร | วงศ์วัฒนฤกษ์ | ประธาน | วาระที่ 2 ปีที่ 2 (เว้นวรรค 1 ปี) |
| 2. นางพรทิพย์ | หอมเพชร | กรรมการ | วาระที่ 2 ปีที่ 2 (เว้นวรรค 1 ปี) |
| 3. นางลัดดา | อุปพงษ์ | กรรมการ | วาระที่ 1 ปีที่ 2 |
| 4. นางรุ่งรักษ์ | ภิรมย์ลาภ | กรรมการ | วาระที่ 1 ปีที่ 2 |

*** ลำดับที่ 3 , 4 สามารถสมัครเข้ารับการเลือกตั้งใหม่ได้ ***

รายชื่อคณะกรรมการดำเนินการชุดที่ 29 ดำรงตำแหน่งอยู่ตามวาระในปี 2568 จำนวน 5 คน ดังนี้

| | | | |
|-------------------|-----------------|---------|-------------------|
| 1. นางสาวมะลิวรรณ | สุนารักษ์ | กรรมการ | วาระที่ 2 ปีที่ 2 |
| 2. นางสาวไพลิน | นัตสันเทียะ | กรรมการ | วาระที่ 2 ปีที่ 2 |
| 3. นางสาวธนพร | อ่อนชื่นชม | กรรมการ | วาระที่ 2 ปีที่ 2 |
| 4. นางสาวกนิษฐมา | ศักดิ์กุลชัยกิจ | กรรมการ | วาระที่ 1 ปีที่ 2 |
| 5. นางสาวจิรวรรณ | ศิริมนตรี | กรรมการ | วาระที่ 1 ปีที่ 2 |

มติที่ประชุมคณะกรรมการดำเนินการ ชุดที่ 29 ครั้งที่ 9 เมื่อวันที่ 26 สิงหาคม 2567 ได้ประกาศรับสมัครสมาชิกเพื่อปฏิบัติหน้าที่คณะกรรมการเลือกตั้ง ประจำปี 2567 ซึ่งมีสมาชิกสมัครเป็นกรรมการเลือกตั้ง จำนวน 6 คน ดังนี้

| | | | |
|--------------------|--------------|-------------------|------------------------|
| 1. นายครรรชิต | พาวินิจ | สมาชิกเลขที่ 0424 | ประธานกรรมการเลือกตั้ง |
| 2. นางสาวจารุณันท์ | จันทร์ชัย | สมาชิกเลขที่ 0727 | กรรมการเลือกตั้ง |
| 3. นางสาวมณีรัตน์ | दानลาพล | สมาชิกเลขที่ 2122 | กรรมการเลือกตั้ง |
| 4. นางสาวภาวิณันท์ | พรหมสาขา ฯ | สมาชิกเลขที่ 1771 | กรรมการเลือกตั้ง |
| 5. นางสาวภักจิรา | รักษาพันธ์ | สมาชิกเลขที่ 1880 | กรรมการเลือกตั้ง |
| 6. นายณัฐวุฒิ | ต่ายเนาวัลดง | สมาชิกเลขที่ 2302 | กรรมการเลือกตั้ง |

โดยการเลือกตั้งคณะกรรมการดำเนินการชุดที่ 29 แทน ประธาน จำนวน 1 คน และกรรมการ จำนวน 3 คน ที่ออกตามวาระ จึงขอเสนอหลักการ ดังนี้

1. จำนวนคณะกรรมการตามข้อบังคับ สมควรให้มีคณะกรรมการ จำนวน 9 คน
2. เลือกตั้งประธาน ที่ออกตามวาระ จำนวน 1 คน
3. เลือกตั้งกรรมการ ที่ออกตามวาระ จำนวน 3 คน
4. เลือกโดยวิธีลับ

รายชื่อผู้สมัครรับการเลือกตั้ง ตำแหน่ง ประธานและกรรมการ ประจำปี 2568 ดังนี้

1. ผู้สมัครรับการเลือกตั้ง ตำแหน่ง ประธานกรรมการ

หมายเลข 1 นายธัชพล จันทธำรงวัฒน์ สมาชิกเลขที่ 0990

2. ผู้สมัครรับการเลือกตั้ง ตำแหน่ง กรรมการ

หมายเลข 1 นางสาวอรุณี สิทธิพงษ์ สมาชิกเลขที่ 0017

หมายเลข 2 นางรุ่งรัชช์ ภิรมย์ลาภ สมาชิกเลขที่ 0992

หมายเลข 3 นางลัดดา อูปพงษ์ สมาชิกเลขที่ 0339

หมายเลข 4 นางสาวกาญจนา จุลโนนยาง สมาชิกเลขที่ 0645

หมายเลข 5 นางวิไลลักษณ์ วิไลพันธ์ สมาชิกเลขที่ 1030

ประธานกรรมการเลือกตั้ง นายครรรชิต พาวินิจ ได้แนะนำกรรมการเลือกตั้ง จำนวน 5 คน ซึ่งทำหน้าที่ดูแลรับผิดชอบการหย่อนบัตรเลือกตั้งและนับคะแนน พร้อมทั้งได้ชี้แจงขั้นตอนและวิธีการในการเลือกตั้ง หลังจากนั้นได้เชิญผู้สมัครการเลือกตั้งเป็นประธานและกรรมการ แนะนำตนเองพร้อมแสดงวิสัยทัศน์ ท่านละไม่เกิน 2 นาที เท่านั้น เมื่อผู้สมัครรับการเลือกตั้งแนะนำตนเองและวิสัยทัศน์ครบทุกคนแล้ว ให้สมาชิกทำการหย่อนบัตรเลือกตั้งได้ โดยใช้เวลาในการหย่อนบัตรประมาณ 30 นาที เมื่อสมาชิกหย่อนบัตรเลือกตั้งครบตามเวลาที่กำหนด คณะกรรมการเลือกตั้งเริ่มนับคะแนนเสียงเลือกตั้งต่อไปจนแล้วเสร็จ

มติที่ประชุม ผลการเลือกตั้งประธานและกรรมการ แทนประธานและกรรมการที่ออกตามวาระ จำนวน 4 คน ตามลำดับคะแนน ดังนี้

ตำแหน่ง ประธานกรรมการ

หมายเลข 1 นายธัชพล จันทธำรงวัฒน์ สมาชิกเลขที่ 0990 ได้ 425 คะแนนเสียง

ตำแหน่ง กรรมการ

หมายเลข 2 นางรุ่งรัชช์ ภิรมย์ลาภ สมาชิกเลขที่ 0992 ได้ 306 คะแนนเสียง

หมายเลข 1 นางสาวอรุณี สิทธิพงษ์ สมาชิกเลขที่ 0017 ได้ 253 คะแนนเสียง

หมายเลข 5 นางวิไลลักษณ์ วิไลพันธ์ สมาชิกเลขที่ 1030 ได้ 253 คะแนนเสียง

หมายเลข 3 นางลัดดา อูปพงษ์ สมาชิกเลขที่ 0339 ได้ 227 คะแนนเสียง

หมายเลข 4 นางสาวกาญจนา จุลโนนยาง สมาชิกเลขที่ 0645 ได้ 155 คะแนนเสียง

ประธานกรรมการเลือกตั้งได้แจ้งรายชื่อคณะกรรมการดำเนินการชุดที่ 30 ประจำปี 2568 ดังนี้

| | | | |
|-------------------|-----------------|---------|-------------------|
| 1. นายธัชพล | จันทอาร์งวัฒน์ | ประธาน | วาระที่ 1 ปีที่ 1 |
| 2. นางสาวอรุณี | สิทธิหงษ์ | กรรมการ | วาระที่ 1 ปีที่ 1 |
| 3. นางวิไลลักษณ์ | วิไลพันธ์ | กรรมการ | วาระที่ 1 ปีที่ 1 |
| 4. นางรุ่งรัชช์ | ภิรมย์ลาภ | กรรมการ | วาระที่ 2 ปีที่ 1 |
| 5. นางสาวมะลิวรรณ | สุนารักษ์ | กรรมการ | วาระที่ 2 ปีที่ 2 |
| 6. นางสาวไพลิน | นัตสันเทียะ | กรรมการ | วาระที่ 2 ปีที่ 2 |
| 7. นางสาวธนตพร | อ่อนชื่นชม | กรรมการ | วาระที่ 2 ปีที่ 2 |
| 8. นางสาวกนิษฐมา | ศักดิ์กุลชัยกิจ | กรรมการ | วาระที่ 1 ปีที่ 2 |
| 9. นางสาวจิรวรรณ | ศิริมนตรี | กรรมการ | วาระที่ 1 ปีที่ 2 |

ระเบียบวาระที่ 5 เรื่องอื่น ๆ

1. ข้อเสนอแนะจากสำนักงานตรวจบัญชีสหกรณ์สกลนคร

โดยนางสาวศุภรดา โยธาทัย ผู้อำนวยการสำนักงานตรวจบัญชีสหกรณ์สกลนคร ได้ให้ข้อเสนอแนะ/คำแนะนำ ดังนี้

ในวันนี้ได้มีโอกาสร่วมประชุมใหญ่สามัญประจำปีกับสหกรณ์เป็นครั้งแรก ขอแสดงความยินดีกับผลการดำเนินงานในรอบปีบัญชี ณ วันที่ 30 พฤศจิกายน 2567 ซึ่งถือว่าเป็นผลการดำเนินการที่ดีและต่อเนื่องกันมาเป็นเวลา 29 ปี อย่างมั่นคง ซึ่งในการประชุมใหญ่ 1 ปี มีเพียงหนึ่งครั้ง สมาชิกได้มาพบปะรับทราบผลการดำเนินงานและอนุมัติวาระต่าง ๆ ในวาระเพื่อพิจารณา และหากมีข้อสงสัยต่าง ๆ ก็สามารถสอบถามคณะกรรมการ ซึ่งถือว่าสมาชิกได้มาใช้สิทธิและทำหน้าที่ของสมาชิกในที่ประชุมใหญ่อย่างครบถ้วนสมบูรณ์และมารับฟังชาวดีในผลการดำเนินงานด้วย ซึ่งการดำเนินงานต่าง ๆ เป็นการบริการงานจากคณะกรรมการที่สมาชิกในที่ประชุมใหญ่คัดเลือกมา คณะกรรมการดำเนินงานโดยเป็นตัวแทนของสมาชิกทุกท่านเข้ามาบริหารงานเพื่ออำนวยความสะดวกให้เกิดความมั่นคงในธุรกิจต่าง ๆ ทั้งธุรกิจสินเชื่อ ธุรกิจรับฝากเงินจากสมาชิก มี 2 ธุรกิจหลัก ๆ ที่เกี่ยวกับการเงินและสหกรณ์ยังมีเงินฝากกับสหกรณ์อื่นด้วย โดยสินทรัพย์ส่วนใหญ่ที่สมาชิกได้ดูจากงบการเงินสินทรัพย์ส่วนใหญ่อยู่ที่สมาชิกโดยสมาชิกมาใช้ประโยชน์ในธุรกิจสินเชื่อ และสมาชิกยังได้รับผลตอบแทนในรูปของเงินเฉลี่ยคืนจากดอกเบี้ยที่สมาชิกได้จ่ายให้กับสหกรณ์ รวมเงินปันผลและเงินเฉลี่ยคืนกลับสู่สมาชิกประมาณร้อยละ 90 แต่เป็นส่วนของโบนัสกรรมการและเจ้าหน้าที่เพียงส่วนน้อย และอีกอย่างหนึ่งคือ สำนักงานตรวจบัญชีสหกรณ์สกลนคร เป็นหน่วยงานหนึ่งถึงแม้ไม่มีหน้าที่ในการตรวจสอบและแสดงความคิดเห็นต่อการเงินแล้ว เนื่องจากสหกรณ์ได้ใช้ผู้สอบบัญชีภาคเอกชน แต่ยังมีภาระหน้าที่ที่ต้องเข้ามากำกับดูแลด้านการบัญชีและการประเมินการควบคุมภายในของสหกรณ์อยู่ ซึ่งหากสมาชิกได้ดูจากรายงานประจำปีระเบียบวาระที่ 4 เรื่องที่ 4.1 ท่านจะเห็นได้ว่าผลการจัดชั้นคุณภาพที่ผู้สอบบัญชีประเมินนั้นอยู่ที่ระดับดีมาก ซึ่งถือว่าสหกรณ์มีผลการดำเนินงานที่โปร่งใส ตรวจสอบได้ และยังได้รับการกำกับดูแลจากหน่วยงานราชการ 2 หน่วยงาน คือ สำนักงานตรวจบัญชีสหกรณ์สกลนคร และสำนักงานสหกรณ์จังหวัดสกลนคร หน้าที่ที่สำคัญที่จะไม่ให้เกิดข้อผิดพลาดที่เกิดขึ้นกับสหกรณ์ได้ คือหน้าที่ของสมาชิกที่ต้องเข้าตรวจสอบข้อมูลของสมาชิกเองผ่านแอปพลิเคชัน (Application) ที่เป็นอีกหนึ่งช่องทางที่สมาชิกสามารถใช้ในการตรวจสอบข้อมูลรายการเคลื่อนไหวของสมาชิกเอง และขอแสดงความยินดี และขอชื่นชมในการดำเนินงานของสหกรณ์ที่มีผลการดำเนินการที่ดีและอำนวยความสะดวกให้กับสมาชิกได้อย่างทั่วถึง จนได้รับเป็นสหกรณ์ดีเด่นระดับจังหวัดประเภทนอกภาคการเกษตรประจำปี 2566 และ 2567

2. ข้อเสนอแนะจากสำนักงานสหกรณ์จังหวัดสกลนคร

โดยนางวาสนา อัจจุมา นักวิชาการสหกรณ์ชำนาญการ ได้ให้ข้อเสนอแนะ/คำแนะนำ ดังนี้
สวัสดิสมาชิกสหกรณ์ออมทรัพย์โรงพยาบาลสกลนคร จำกัด ทุกท่าน ขอแสดงความยินดีกับผลการดำเนินงานของสหกรณ์ที่มีกำไร ทำให้สมาชิกทุกคนได้รับเงินปันผล เฉลี่ยคืนตามส่วนธุรกิจที่ได้ทำร่วมกับสหกรณ์ เป็นผลจากการดำเนินงานที่มีประสิทธิภาพของสหกรณ์ การใช้เทคโนโลยีในการดำเนินงานควบคู่กับการดำเนินงานของสหกรณ์เป็นสิ่งจำเป็นในยุคปัจจุบัน การบริหารงานสหกรณ์ด้วยระบบโปรแกรมสหกรณ์รูปแบบใหม่ อัปเดตระบบโปรแกรมใหม่ รองรับ เทคโนโลยีที่เปลี่ยนแปลงไป ทำให้รองรับการทำงานทั้งในสหกรณ์และยังสามารถ ทำงานได้ผ่านระบบออนไลน์ สามารถบริหารจัดการได้ง่ายขึ้น แต่ต้องตระหนักทั้งสองฝ่ายได้แก่

1. สหกรณ์

การใช้แอปพลิเคชันทางการเงินของสหกรณ์ เป็นการนำเทคโนโลยีและนวัตกรรมช่วยอำนวยความสะดวกในการบริหารจัดการสหกรณ์ ซึ่งในปัจจุบันมีสหกรณ์หลายแห่งนำแอปพลิเคชันทางการเงินมาให้บริการสมาชิก ทั้งแอปพลิเคชันที่สหกรณ์พัฒนาขึ้นเองและที่พัฒนาโดยหน่วยงานภาครัฐและ เอกชน ที่ช่วยให้สหกรณ์หรือสมาชิกสหกรณ์สามารถตรวจสอบสถานะทางการเงินของตนเอง สถานะทางการเงินของสหกรณ์ได้ เพื่อสร้างความเชื่อมั่นให้กับสมาชิกและผู้ที่เกี่ยวข้อง ส่งผลให้ สหกรณ์มีความเข้มแข็ง เป็นที่พึง ของมวลสมาชิกได้อย่างยั่งยืนมีการพัฒนาระบบอย่างต่อเนื่องให้สามารถตอบสนองกับการใช้งานในยุคปัจจุบันเพื่อให้ได้ข้อมูลที่เกิดประโยชน์ต่อเกษตรกรและสหกรณ์สามารถให้บริการแก่สมาชิกแบบ One Stop Service สะดวกต่อการใช้งานได้ทุกที่ทุกเวลา ซึ่งสหกรณ์สามารถนำไปใช้ในการตรวจสอบบัญชีหรือธุรกรรมทางการเงินของสหกรณ์ รวมทั้งต่อยอดการใช้ข้อมูลจากระบบบัญชีสหกรณ์ครบวงจร เพื่อเสริมสร้างความเข้ม แข็งทางการเงินการบัญชีให้กับสหกรณ์สมาชิกสามารถตรวจสอบข้อมูลธุรกรรมและยืนยันข้อมูลของตนเองได้อย่างรวดเร็ว ผ่านเครื่องมือในการบันทึกบัญชีที่มีประสิทธิภาพ มีระบบการควบคุมภายในที่ดี สร้างความโปร่งใส ถูกต้องและรวดเร็วส่งผลให้ ผู้บริหารของสหกรณ์มีข้อมูลในการตัดสินใจ เพื่อใช้ในการบริหารจัดการอย่างมีประสิทธิภาพ ทันทต่อเหตุการณ์ และก่อให้เกิด ประโยชน์สูงสุดแก่สมาชิก ลดความเสี่ยงที่จะเกิด การทุจริตในสหกรณ์

2. สมาชิก

แอปพลิเคชัน ทำให้สมาชิกสะดวกมากยิ่งขึ้นในการเช็คยอดเงิน เงินกู้ เงินปันผล และหุ้น ได้ทุกที่ทุกเวลา โดยไม่จำเป็นต้องมายังสหกรณ์ นอกจากนี้ยังมีโปรแกรมช่วยคำนวณเงินกู้ ที่จะช่วยให้สามารถทราบยอดที่ตัวเองกู้ได้อย่างรวดเร็ว

ลด รายจ่าย ระบบพิมพ์ใบเสร็จผ่านเว็บไซต์และแอปพลิเคชันมือถือ ให้สมาชิกสามารถพิมพ์ใบเสร็จได้ด้วยตัวเอง ช่วยลดกำลังคน และค่าใช้จ่ายในเรื่องของการพิมพ์ใบเสร็จและส่งได้เป็นจำนวนมาก

เพิ่ม รายได้ แอปพลิเคชันสหกรณ์บนมือถือ ทำให้สมาชิกสะดวกมากยิ่งขึ้นในการเช็คยอด เงินกู้ เงินปันผล และหุ้น ได้ทุกที่ทุกเวลา โดยไม่จำเป็นต้องมายังสหกรณ์ นอกจากนี้ยังมีโปรแกรมช่วยคำนวณเงินกู้ ที่จะช่วยให้สามารถทราบยอดที่ตัวเองกู้ได้อย่างรวดเร็ว

ง่าย ต่อการใช้งาน ระบบเว็บไซต์ แอปพลิเคชัน และระบบบริหารจัดการสหกรณ์ ออกแบบมาให้ง่ายต่อการใช้งานทั้งของเจ้าหน้าที่และสมาชิก

รูปแบบการทุจริตต่าง ๆ ในสหกรณ์ ส่วนหนึ่งเป็นเพราะสมาชิกไม่ได้เข้าไปตรวจสอบฐานะทางการเงินของตนเองที่สหกรณ์ เนื่องด้วยข้อจำกัดด้านเวลาที่ไม่สะดวกเดินทางไปที่สหกรณ์ หรือเกิดจากตัวบุคคลที่มีความใกล้ชิดและความไว้วางใจให้เจ้าหน้าที่สหกรณ์ทำธุรกรรมทางการเงินให้ จึงอาจเกิดเหตุทุจริตขึ้นได้ แอปพลิเคชัน จึงเป็นประโยชน์สำหรับสมาชิกสหกรณ์ในการตรวจสอบการดำเนินงานของสหกรณ์ และดูข้อมูลการทำธุรกรรมทางการเงินของตนเองได้ ผ่านสมาร์ตโฟน แท็บเล็ต หรือคอมพิวเตอร์ ซึ่งจะเป็นการสร้างความโปร่งใสให้เกิดขึ้นในระบบสหกรณ์ สร้างการมีส่วนร่วมของสมาชิกสหกรณ์ในการกำกับดูแล

สหกรณ์ ซึ่งหากสมาชิกช่วยกันตรวจสอบเบื้องต้น ก็จะช่วยลดปัญหาการทุจริตได้ในระดับหนึ่งและเรียกความเชื่อมั่นศรัทธาของสมาชิกได้ จึงอยากฝากให้สมาชิกร่วมกันตรวจสอบข้อมูลของตนเองอย่างสม่ำเสมอ เพื่อป้องกันเหตุทุจริตและสร้างความโปร่งใสให้เกิดขึ้นในระบบสหกรณ์ ค่ะ

ที่ประชุม รับทราบ

ปิดประชุม เวลา 12.30 น.

(ลงชื่อ) จุไรพร วงศ์วัฒนฤกษ์
(นางจุไรพร วงศ์วัฒนฤกษ์)
ประธาน
ผู้ตรวจรายงานการประชุม

(ลงชื่อ) พรทิพย์ หอมเพชร
(นางพรทิพย์ หอมเพชร)
เลขานุการ
ผู้จัดบันทึกการประชุม

ที่ประชุม รับรอง



ระเบียบวาระที่ 3

ระเบียบวาระที่ 3 เรื่องเสนอเพื่อทราบ

ประธานกรรมการดำเนินการ ได้นำเสนอ เรื่องเพื่อทราบ ดังนี้

เรื่องที่ 3.1 รับทราบจำนวนสมาชิกเข้าใหม่ ลาออกและเสียชีวิต การให้เงินกู้ และการรับฝากเงิน จากสมาชิก ประจำปี 2568

| | | | |
|--|--------------|------------|--------------|
| สมาชิกสามัญคงเหลือ ณ วันที่ 30 พฤศจิกายน 2567 | จำนวน | 709 | ราย |
| สมาชิกสามัญเข้าใหม่ปี 2568 | จำนวน | 45 | ราย |
| หักสมาชิกลาออกปี 2567 | จำนวน | 16 | ราย |
| หักสมาชิกโอนย้าย | จำนวน | 1 | ราย |
| หักสมาชิกพ้นสมาชิกภาพ (เสียชีวิต) | จำนวน | 4 | ราย |
| คงเหลือสมาชิกสามัญ ณ วันที่ 30 พฤศจิกายน 2568 | จำนวน | 733 | ราย |
| เป็นชาย | จำนวน | 168 | ราย |
| เป็นหญิง | จำนวน | 565 | ราย |
| จำนวนสมาชิกที่เป็นหนี้ | จำนวน | 488 | สัญญา |
| จำนวนสมาชิกที่ไม่เป็นหนี้ | จำนวน | 245 | สัญญา |
| สมาชิกสมทบคงเหลือ ณ วันที่ 30 พฤศจิกายน 2567 | จำนวน | 155 | ราย |
| รับสมาชิกสมทบเข้าใหม่ ปี 2568 | จำนวน | 20 | ราย |
| หักสมาชิกสมทบลาออก ปี 2568 | จำนวน | 11 | ราย |
| คงเหลือสมาชิกสมทบ ณ วันที่ 30 พฤศจิกายน 2568 | จำนวน | 164 | ราย |
| เป็นชาย | จำนวน | 67 | ราย |
| เป็นหญิง | จำนวน | 97 | ราย |
| จำนวนสมาชิกสมทบที่เป็นหนี้ | จำนวน | 35 | สัญญา |
| จำนวนสมาชิกสมทบที่ไม่เป็นหนี้ | จำนวน | 129 | สัญญา |

ทุนเรือนหุ้น

| | | | |
|---|----------------|-----------------|----------------------------------|
| 1. สมาชิกสามัญ | 733 ราย | เป็นเงิน | 304,065,770.00 บาท |
| 2. สมาชิกสมทบ | 164 ราย | เป็นเงิน | <u>40,389,360.00</u> บาท |
| รวมสมาชิกและทุนเรือนหุ้นทั้งสิ้น | 897 ราย | เป็นเงิน | <u>344,455,130.00</u> บาท |

สมาชิกกู้เงินฉุกเฉินเพื่อ

| | | | |
|--------------------------|--------------------------|-----------------|---------------------------------|
| 1. ต่อเติมและซ่อมแซมบ้าน | จำนวน 33 สัญญา | เป็นเงิน | 1,933,400.00 บาท |
| 2. ชำระหนี้ | จำนวน 323 สัญญา | เป็นเงิน | 14,867,600.00 บาท |
| 3. เป็นทุนการศึกษา | จำนวน 82 สัญญา | เป็นเงิน | 2,858,150.00 บาท |
| 4. ใช้จ่ายส่วนตัว | จำนวน 442 สัญญา | เป็นเงิน | 23,723,560.00 บาท |
| 5. ลงทุนค้าขาย | จำนวน 10 สัญญา | เป็นเงิน | 346,400.00 บาท |
| 5. อื่น ๆ | จำนวน 426 สัญญา | เป็นเงิน | <u>18,030,300.00</u> บาท |
| รวมทั้งสิ้น | จำนวน 1,316 สัญญา | เป็นเงิน | <u>61,759,410.00</u> บาท |

สมาชิกกู้เงินสามัญเพื่อ

| | | | | |
|--------------------------|--------------|------------------|-----------------|----------------------------------|
| 1. ต่อเติมและซ่อมแซมบ้าน | จำนวน | 30 สัญญา | เป็นเงิน | 43,005,000.00 บาท |
| 2. ซื่อที่ดิน | จำนวน | 2 สัญญา | เป็นเงิน | 4,150,000.00 บาท |
| 3. ชำระหนี้ | จำนวน | 24 สัญญา | เป็นเงิน | 20,601,000.00 บาท |
| 4. เป็นทุนการศึกษา | จำนวน | 27 สัญญา | เป็นเงิน | 25,618,700.00 บาท |
| 5. ซื่อยานพาหนะ | จำนวน | 5 สัญญา | เป็นเงิน | 1,089,000.00 บาท |
| 6. ลงทุนค้าขาย | จำนวน | 4 สัญญา | เป็นเงิน | 262,000.00 บาท |
| 6. ใช้จ่ายส่วนตัว | จำนวน | 52 สัญญา | เป็นเงิน | 47,965,400.00 บาท |
| 7. อื่น ๆ | จำนวน | 37 สัญญา | เป็นเงิน | <u>30,425,000.00</u> บาท |
| รวมทั้งสิ้น | จำนวน | 181 สัญญา | เป็นเงิน | <u>173,116,100.00</u> บาท |

สมาชิกกู้เงินสามัญบำรุงเพื่อ

| | | | | |
|--------------------------|--------------|-----------------|-----------------|---------------------------------|
| 1. ต่อเติมและซ่อมแซมบ้าน | จำนวน | 31 สัญญา | เป็นเงิน | 16,050,000.00 บาท |
| 2. ซื่อที่ดิน | จำนวน | 2 สัญญา | เป็นเงิน | 1,000,000.00 บาท |
| 3. ชำระหนี้ | จำนวน | 8 สัญญา | เป็นเงิน | 3,800,000.00 บาท |
| 4. เป็นทุนการศึกษา | จำนวน | 8 สัญญา | เป็นเงิน | 4,600,000.00 บาท |
| 5. ซื่อยานพาหนะ | จำนวน | 2 สัญญา | เป็นเงิน | 1,000,000.00 บาท |
| 6. ใช้จ่ายส่วนตัว | จำนวน | 14 สัญญา | เป็นเงิน | 7,700,000.00 บาท |
| 7. อื่น ๆ | จำนวน | 17 สัญญา | เป็นเงิน | <u>9,360,000.00</u> บาท |
| รวมทั้งสิ้น | จำนวน | 82 สัญญา | เป็นเงิน | <u>43,510,000.00</u> บาท |

เงินรับฝาก

| | | | | |
|---|--------------|--------------------|-------------------------|----------------------------------|
| 1. เงินฝากออมทรัพย์ | 956 บัญชี | 897 ราย | 9,383,145.68 บาท | |
| 2. เงินฝากออมทรัพย์ออมอุ่นใจ | 15 บัญชี | 15 ราย | 8,072,782.13 บาท | |
| 3. เงินฝากออมทรัพย์พิเศษ | 259 บัญชี | 217 ราย | 29,294,837.68 บาท | |
| 4. เงินฝากออมทรัพย์พิเศษ (ซูเปอร์) | 37 บัญชี | 37 ราย | 146,032,163.59 บาท | |
| 5. เงินฝากออมทรัพย์พิเศษต่อเนื่อง | 27 บัญชี | 27 ราย | 5,876,968.74 บาท | |
| 6. เงินฝากออมทรัพย์พิเศษรุ่นมั่งคั่งยั่งยืน | 58 บัญชี | 58 ราย | <u>6,133,777.16</u> บาท | |
| คงเหลือสิ้นปี | จำนวน | 1,352 บัญชี | 897 ราย | <u>204,793,674.98</u> บาท |

เรื่องที่ 3.2 รับทราบผลการดำเนินงานประจำปี 2568

3.2.1 รายงานกิจการทั่วไป

ปีนี้เป็นปีที่สหกรณ์ได้ดำเนินงานครบ 30 ปี หลังจากที่ได้ก่อตั้งมาตั้งแต่วันที่ 22 มีนาคม 2539 โดยในปีบัญชี 2568 คณะกรรมการดำเนินการและเจ้าหน้าที่ ได้ดำเนินงานตามวัตถุประสงค์ของสหกรณ์ ส่งเสริมการออม การช่วยเหลือซึ่งกันและกันในหมู่สมาชิก รวมทั้งให้บริการด้านสินเชื่อ ด้านสวัสดิการ และ กิจกรรมพัฒนาคุณภาพชีวิตสมาชิก ดำเนินงานภายใต้นโยบายของคณะกรรมการและระเบียบข้อบังคับอย่างเคร่งครัด ทำให้สินทรัพย์ของสหกรณ์เติบโตมาอย่างต่อเนื่อง โดยได้รับความร่วมมือร่วมใจจากทุกฝ่าย จนมีความเจริญก้าวหน้าอย่างต่อเนื่อง มีผลการดำเนินงานที่มั่นคง ได้รับความร่วมมือร่วมใจอย่างดียิ่งจากมวลสมาชิก จึงทำให้สหกรณ์ประสบผลสำเร็จในการดำเนินงาน ดังสรุปได้ดังนี้

3.2.2 สรุปผลการดำเนินงานของสหกรณ์เปรียบเทียบกับปีก่อน

| รายการ | 30 พ.ย. 68 | 30 พ.ย. 67 | + เพิ่ม - ลด | ร้อยละ |
|-------------------------------------|----------------|----------------|----------------|--------|
| จำนวนสมาชิก | 897 | 864 | +33 | +3.68 |
| - สมาชิกสามัญ (คน) | 733 | 709 | +24 | +3.27 |
| - สมาชิกสมทบ (คน) | 164 | 155 | +9 | +5.49 |
| ทุนเรือนหุ้น (บาท) | 344,455,130.00 | 341,605,290.00 | +2,849,840.00 | +0.83 |
| ทุนสำรอง (บาท) | 42,771,705.15 | 39,416,632.25 | +3,355,072.90 | +7.84 |
| ทุนสะสมตามข้อบังคับและระเบียบ (บาท) | 5,709,717.01 | 5,687,998.01 | +21,719.00 | +0.38 |
| เงินรับฝาก (บาท) | 204,793,674.98 | 232,444,272.65 | -27,650,597.67 | -13.50 |
| เงินให้กู้ระหว่างปี (บาท) | 278,385,510.00 | 356,522,840.00 | -78,137,330.00 | -28.07 |
| ลูกหนี้เงินกู้คงเหลือสิ้นปี (บาท) | 559,523,027.00 | 555,879,534.00 | +3,643,493.00 | +0.65 |
| สินทรัพย์รวม (บาท) | 631,210,592.80 | 651,669,303.26 | -20,458,710.45 | -9.84 |
| หนี้สินรวม (บาท) | 207,828,596.34 | 235,203,715.10 | -27,375,118.75 | -13.17 |
| ทุนของสหกรณ์รวม (บาท) | 423,381,996.46 | 416,465,588.16 | +6,916,408.30 | +1.63 |
| รายได้ (บาท) | 38,761,394.00 | 37,953,128.48 | +808,265.52 | +2.09 |
| ค่าใช้จ่าย (บาท) | 8,315,949.70 | 8,197,460.58 | +118,489.12 | +1.42 |
| กำไรสุทธิ (บาท) | 30,445,444.30 | 29,755,667.90 | +689,776.40 | + 2.27 |

จากตารางที่ 3.2.2 การดำเนินงานของสหกรณ์ในปี 2568 เปรียบเทียบกับปี 2567 พบว่า

- ด้านจำนวนสมาชิกสหกรณ์ สิ้นปีบัญชี 2568 มีสมาชิก 897 คน เพิ่มขึ้นจากปีก่อน 65 คน แยกเป็นสมาชิกสามัญ 709 คน เพิ่มขึ้น 45 คน สมาชิกสมทบ 155 คน เพิ่มขึ้น 20 คน
- ด้านทุนเรือนหุ้น สิ้นปีบัญชี 2568 มีทุนเรือนหุ้น 344,455,130.00 บาท เพิ่มขึ้นจากปีก่อน 2,849,840.00 บาท ค่าเฉลี่ยทุนเรือนหุ้นต่อสมาชิก 384,007.95 บาทต่อคน
- ด้านทุนสำรอง สิ้นปีบัญชี 2568 มีทุนสำรอง 42,771,705.15 บาท เพิ่มขึ้นจากปีก่อน 3,355,072.90 บาท
- ด้านทุนสะสมตามข้อบังคับและระเบียบของสหกรณ์ สิ้นปีบัญชี 2568 มีทุนสะสมคงเหลือ 5,709,717.01 บาท เพิ่มขึ้น จากปีก่อน 21,719.00 บาท
- ด้านเงินรับฝาก สิ้นปีบัญชี 2568 มีเงินรับฝาก 204,793,674.98 บาท ลดลง จากปีก่อน 27,650,597.67 บาท
- ด้านเงินให้กู้ระหว่างปี สิ้นปีบัญชี 2568 สมาชิกกู้ 278,385,510.00 บาท ลดลง จากปีก่อน 78,137,330.00 บาท
- ด้านลูกหนี้เงินกู้คงเหลือสิ้นปีบัญชี 2568 ลูกหนี้เงินให้กู้แก่สมาชิก 559,523,027.00 บาท เพิ่มขึ้น จากปีก่อน 3,643,493.00 บาท
- ด้านสินทรัพย์ สิ้นปีบัญชี 2568 สินทรัพย์ 631,210,592.80 บาท ลดลง จากปีก่อน 20,458,710.45 บาท
- ด้านหนี้สิน สิ้นปีบัญชี 2568 หนี้สิน 207,828,596.34 บาท ลดลง จากปีก่อน 27,375,118.75 บาท
- ด้านทุน สิ้นปีบัญชี 2568 ทุน 423,381,996.46 บาท เพิ่มขึ้น จากปีก่อน 6,916,408.30 บาท
- ด้านรายได้ สิ้นปีบัญชี 2568 มีรายได้ 38,761,394.00 บาท เพิ่มขึ้น จากปีก่อน 808,265.52 บาท
- ด้านค่าใช้จ่าย สิ้นปีบัญชี 2568 มีค่าใช้จ่าย 8,315,949.70 บาท เพิ่มขึ้น จากปีก่อน 118,489.12 บาท
- ด้านกำไรสุทธิ สิ้นปีบัญชี 2568 มีกำไรสุทธิ 30,445,444.30 บาท เพิ่มขึ้น จากปีก่อน 689,776.40 บาท

จำนวนสมาชิกสหกรณ์ ปี 2568

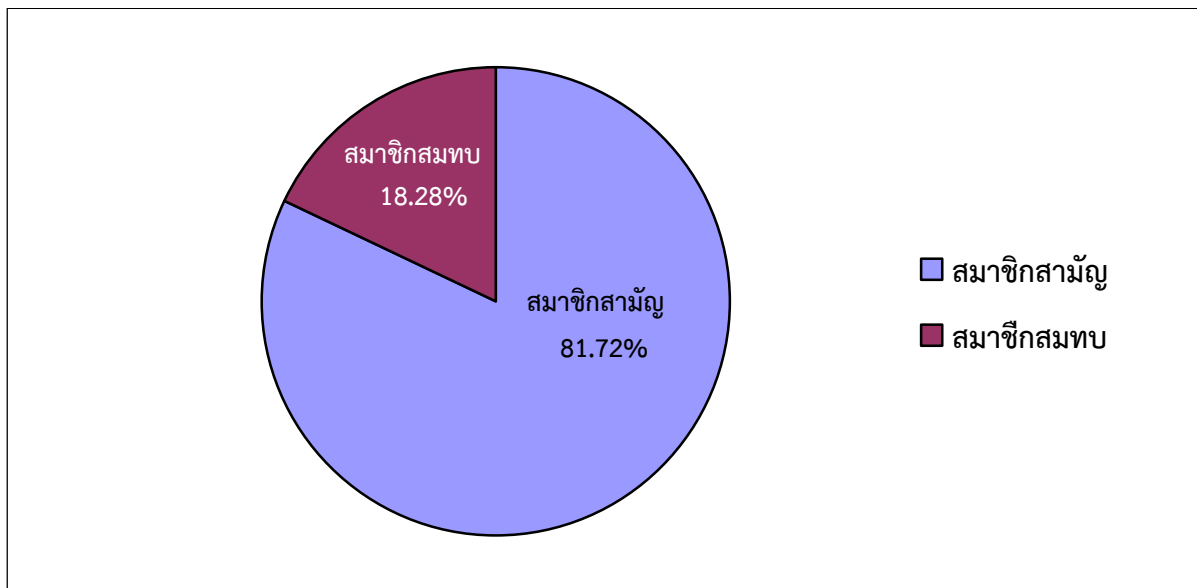

| พ.ศ. | สมาชิกสามัญ | สมาชิกสมทบ |
|---------|-------------|------------|
| ปี 2568 | 733 | 164 |

จำนวนสมาชิกสหกรณ์ตามประเภท เปรียบเทียบปี 2564 - 2568

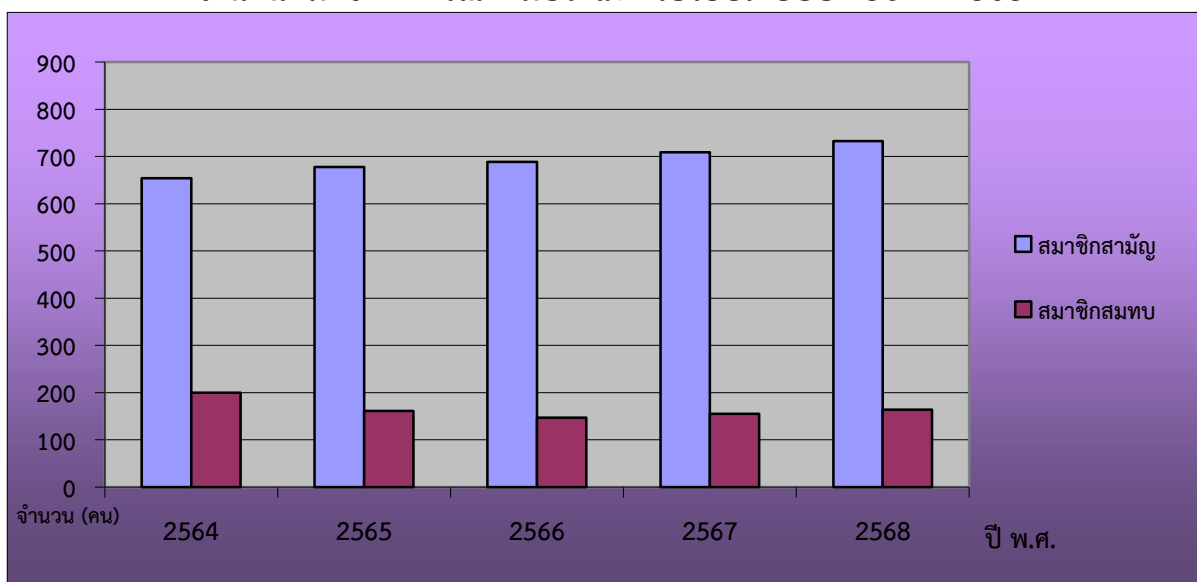

| ปี พ.ศ. | 2564 | 2565 | 2566 | 2567 | 2568 |
|-------------|------|------|------|------|------|
| สมาชิกสามัญ | 654 | 678 | 689 | 709 | 733 |
| สมาชิกสมทบ | 200 | 161 | 147 | 155 | 164 |

แหล่งที่มาของเงินทุน

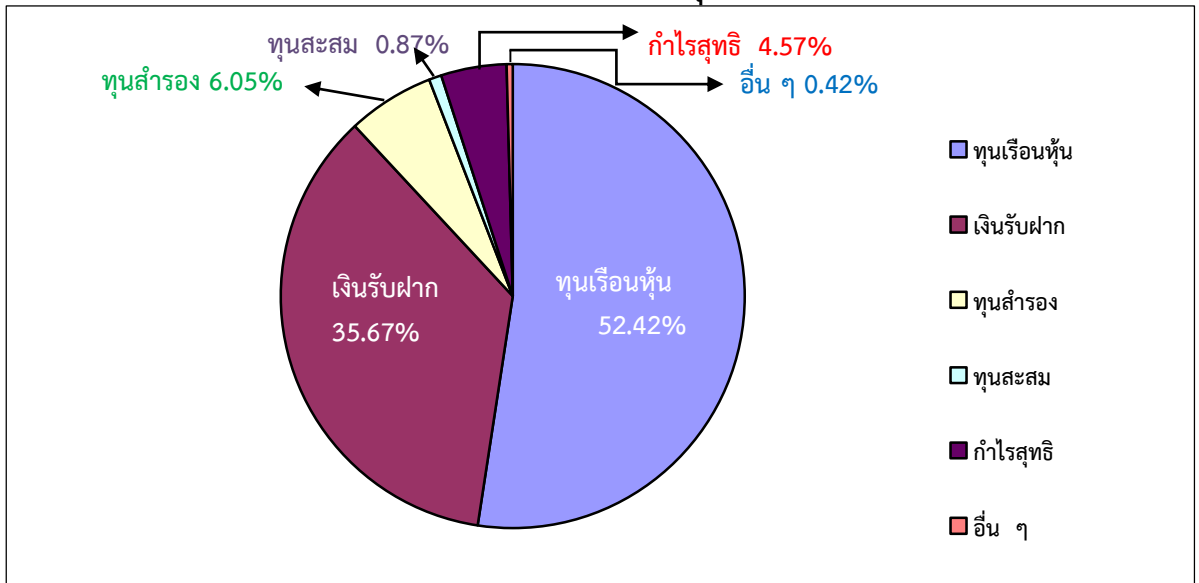

แหล่งใช้ไปของเงินทุน

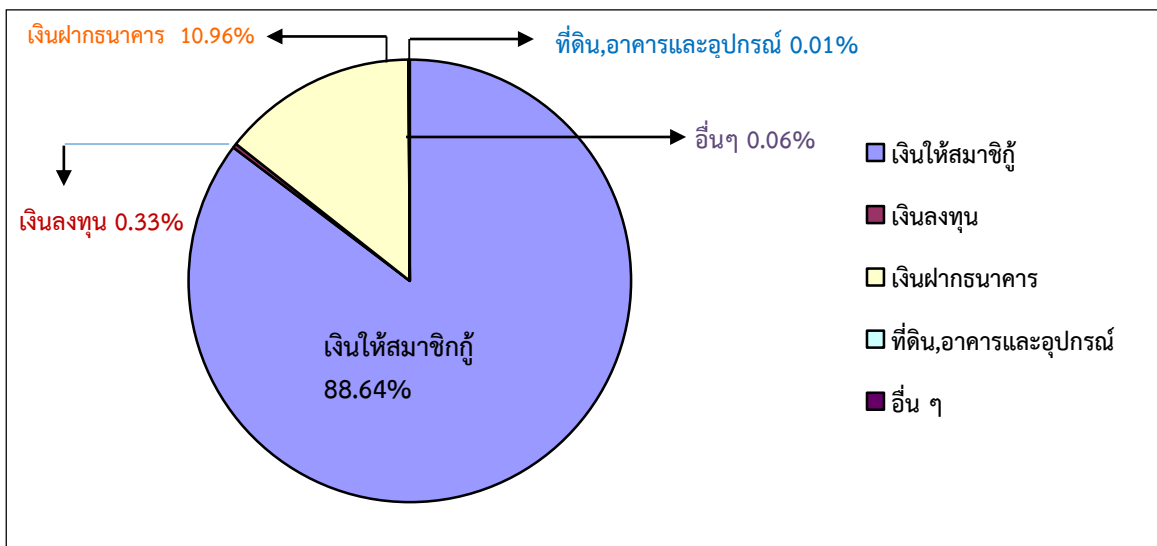

แหล่งที่มาของเงินทุน

| รายการ | ปี 2568 |
|----------------------|-----------------------|
| ทุนเรือนหุ้น | 344,455,130.00 |
| เงินรับฝาก | 204,793,674.98 |
| ทุนสำรอง | 42,771,705.15 |
| ทุนสะสมตามข้อบังคับฯ | 5,709,717.01 |
| กำไรสุทธิ | 30,445,444.30 |
| อื่น ๆ | 3,034,921.36 |
| รวม | 631,210,592.80 |

แหล่งใช้ไปของเงินทุน

| รายการ | ปี 2568 |
|--------------------------|-----------------------|
| เงินให้สมาชิก | 559,523,027.00 |
| เงินลงทุน | 2,100,000.00 |
| เงินฝากธนาคาร/สหกรณ์อื่น | 69,213,751.35 |
| ที่ดิน, อาคารและอุปกรณ์ | 77,269.15 |
| อื่น ๆ | 296,545.30 |
| รวม | 631,210,592.80 |

ทุนเรือนหุ้นระหว่างปี 2568

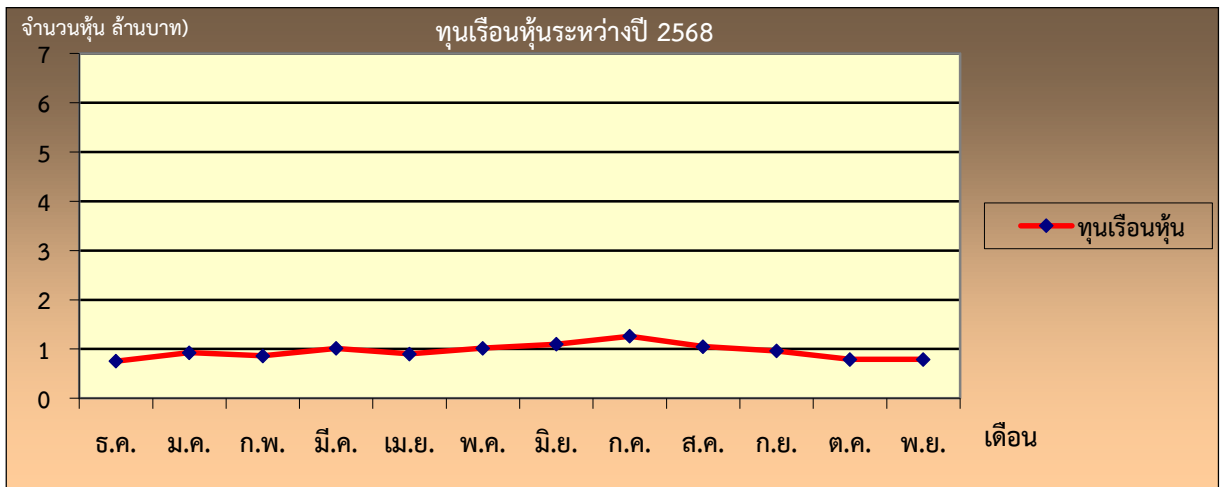

หน่วย : ล้านบาท

| พ.ศ./เดือน | ธ.ค. | ม.ค. | ก.พ. | มี.ค. | เม.ย. | พ.ค. | มิ.ย. | ก.ค. | ส.ค. | ก.ย. | ต.ค. | พ.ย. |
|------------|-------|-------|-------|-------|-------|-------|-------|-------|-------|-------|-------|-------|
| ปี 2568 | 0.708 | 0.715 | 0.716 | 0.720 | 0.722 | 0.720 | 0.724 | 0.731 | 1.075 | 0.960 | 0.790 | 0.789 |

ทุนเรือนหุ้น เปรียบเทียบปี 2564 - 2568

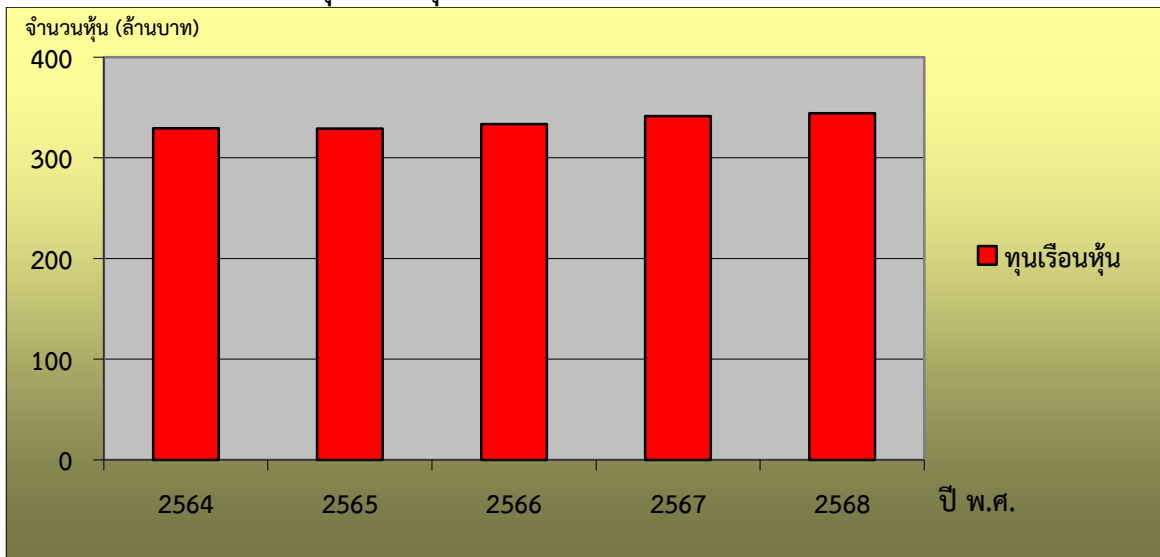

หน่วย : ล้านบาท

| ปี พ.ศ. | 2564 | 2565 | 2566 | 2567 | 2568 |
|--------------|--------|--------|--------|--------|--------|
| ทุนเรือนหุ้น | 329.47 | 328.92 | 333.49 | 341.60 | 344.45 |

เงินให้สมาชิกู่ระหว่างปี 2568

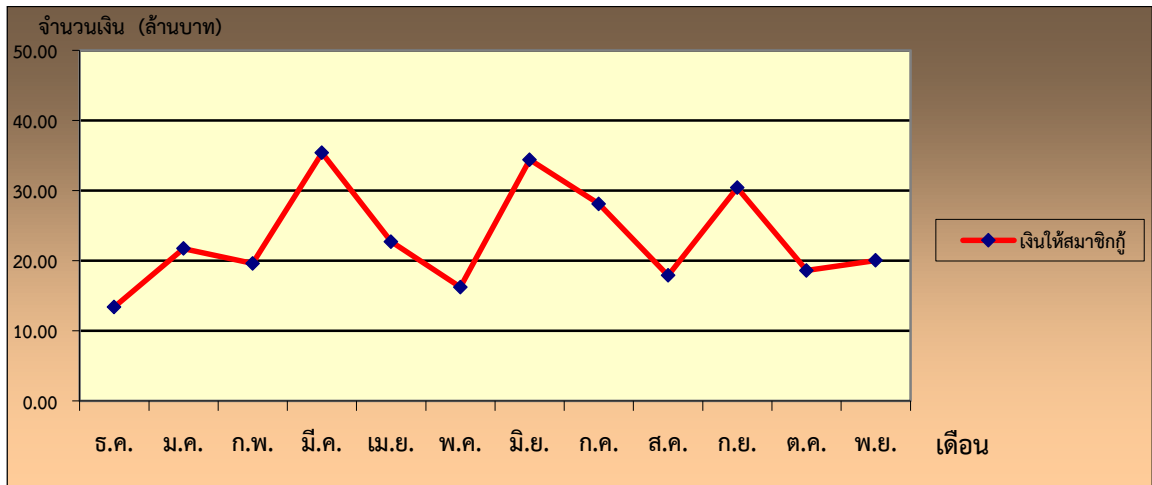

หน่วย : ล้านบาท

| พ.ศ./เดือน | จ.ค. | ม.ค. | ก.พ. | มี.ค. | เม.ย. | พ.ค. | มิ.ย. | ก.ค. | ส.ค. | ก.ย. | ต.ค. | พ.ย. |
|------------|--------|--------|--------|--------|--------|--------|--------|--------|--------|--------|--------|--------|
| ปี 2568 | 13.389 | 21.722 | 19.594 | 35.374 | 22.711 | 16.227 | 34.380 | 28.092 | 17.883 | 30.383 | 18.588 | 20.038 |

เงินให้กู้แก่สมาชิกเปรียบเทียบ ปี 2564 - 2568

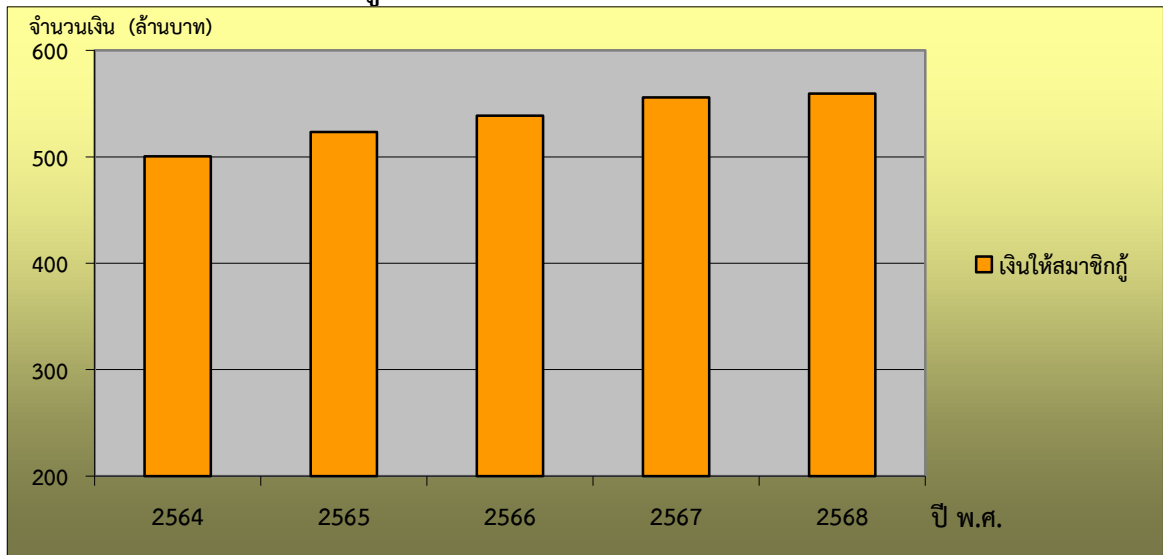

หน่วย : ล้านบาท

| ปี พ.ศ. | 2564 | 2565 | 2566 | 2567 | 2568 |
|-----------------|--------|--------|--------|--------|--------|
| เงินให้สมาชิกู่ | 500.54 | 523.31 | 538.85 | 555.87 | 559.52 |

เงินรับฝากระหว่างปี 2568

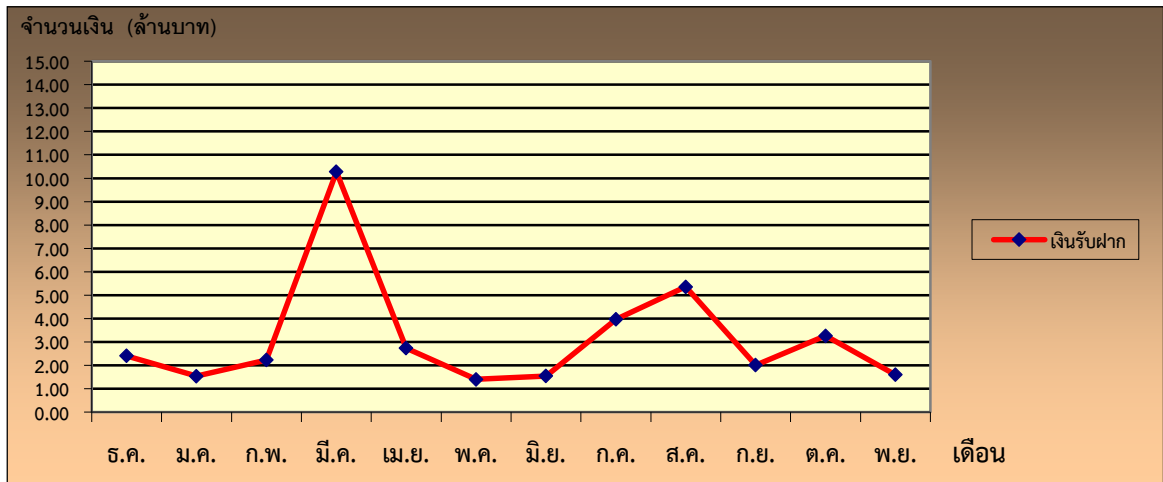

หน่วย : ล้านบาท

| พ.ศ./เดือน | ธ.ค. | ม.ค. | ก.พ. | มี.ค. | เม.ย. | พ.ค. | มิ.ย. | ก.ค. | ส.ค. | ก.ย. | ต.ค. | พ.ย. |
|------------|-------|-------|-------|--------|-------|-------|-------|-------|-------|-------|-------|-------|
| ปี 2568 | 2.405 | 1.538 | 2.224 | 10.274 | 2.735 | 1.396 | 1.544 | 3.965 | 5.357 | 2.008 | 3.262 | 1.598 |

เงินรับฝากจำแนกตามประเภท เปรียบเทียบปี 2564 - 2568

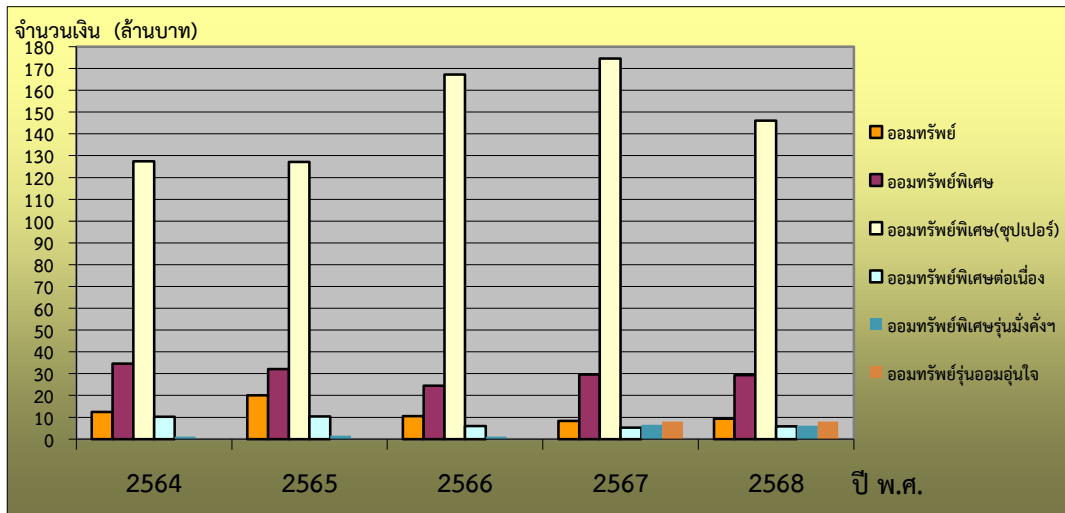

หน่วย : ล้านบาท

| ปี พ.ศ. | 2564 | 2565 | 2566 | 2567 | 2568 |
|-----------------------------|---------|---------|---------|---------|---------|
| ออมทรัพย์ | 12.399 | 20.073 | 10.452 | 8.381 | 9.383 |
| ออมทรัพย์พิเศษ | 34.554 | 32.155 | 24.477 | 29.605 | 29.294 |
| ออมทรัพย์พิเศษ (ซูเปอร์) | 127.377 | 127.076 | 167.289 | 174.599 | 146.032 |
| ออมทรัพย์พิเศษต่อเนื่อง | 10.183 | 10.303 | 5.897 | 5.177 | 5.876 |
| ออมทรัพย์พิเศษรุ่นมั่งคั่งฯ | 1.146 | 1.599 | 6.269 | 6.607 | 6.133 |
| ออมทรัพย์รุ่นออมอุ่นใจ | 0.000 | 0.000 | 0.000 | 8.072 | 8.072 |

สินทรัพย์ หนี้สิน ทุน เปรียบเทียบปี 2564 - 2568

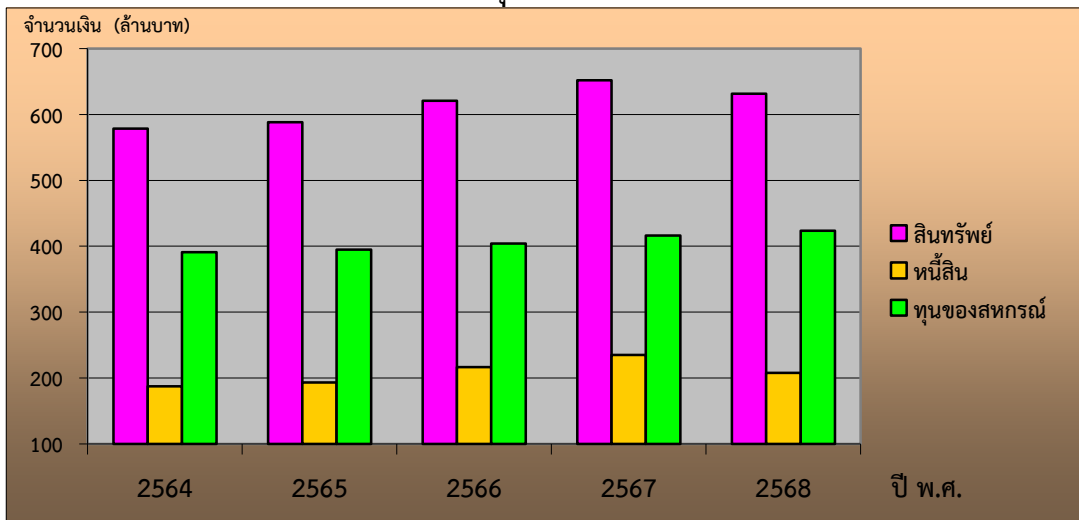

หน่วย : ล้านบาท

| ปี พ.ศ. | 2564 | 2565 | 2566 | 2567 | 2568 |
|--------------|---------|---------|---------|---------|---------|
| สินทรัพย์ | 578.496 | 588.036 | 620.743 | 651.669 | 631.210 |
| หนี้สิน | 187.442 | 193.233 | 216.740 | 235.204 | 207.828 |
| ทุนของสหกรณ์ | 391.054 | 394.853 | 404.003 | 416.465 | 423.381 |

รายได้ ปี 2568

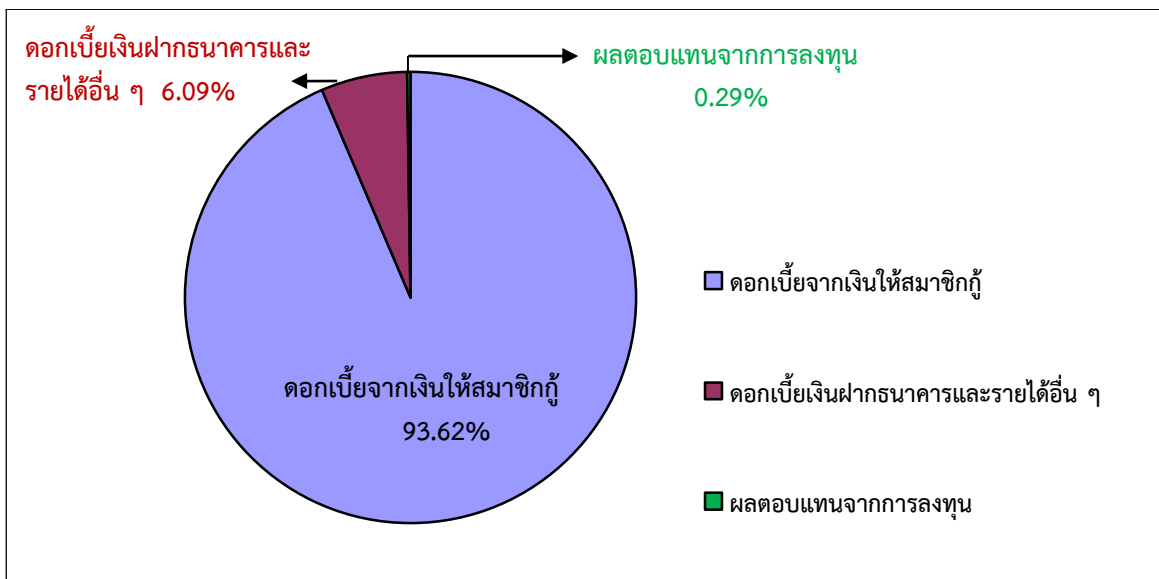

| รายการ | ดอกเบี้ยจากเงินให้สมาชิกกู้ | ดอกเบี้ยเงินฝากธนาคารและรายได้อื่น ๆ | ผลตอบแทนจากการลงทุน | รวม |
|--------|-----------------------------|--------------------------------------|---------------------|---------------|
| รายได้ | 36,287,576.00 | 2,362,718.00 | 111,100.00 | 38,761,394.00 |

ค่าใช้จ่ายปี 2568

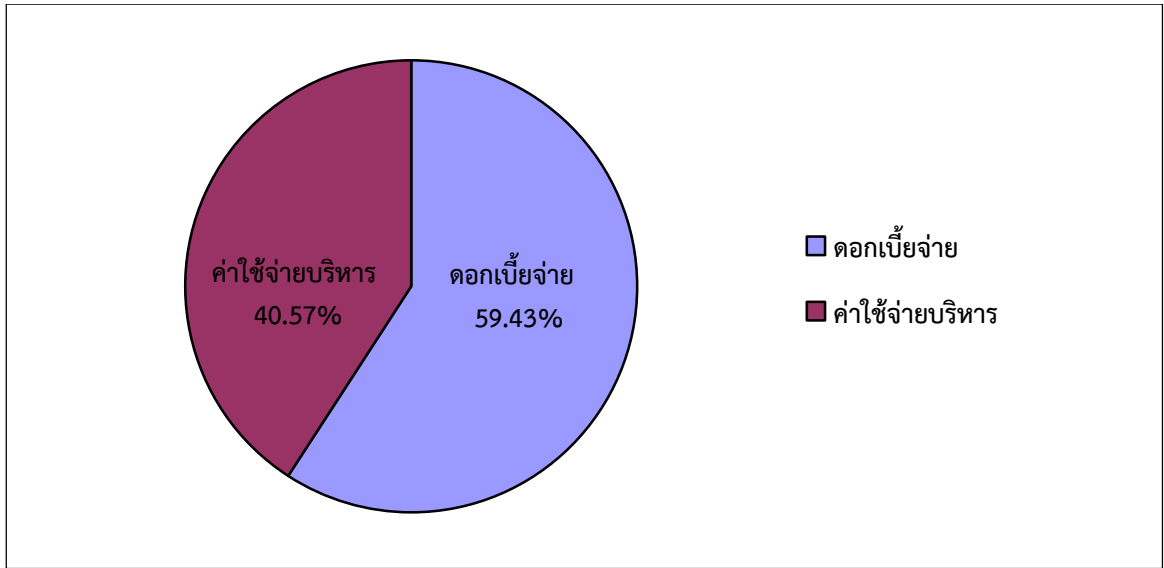

| รายการ | ดอกเบี้ยจ่าย | ค่าใช้จ่ายบริหาร | รวม |
|------------|--------------|------------------|--------------|
| ค่าใช้จ่าย | 4,942,200.21 | 3,373,749.49 | 8,315,949.70 |

รายได้ รายจ่าย กำไรสุทธิ เปรียบเทียบปี 2564 - 2568

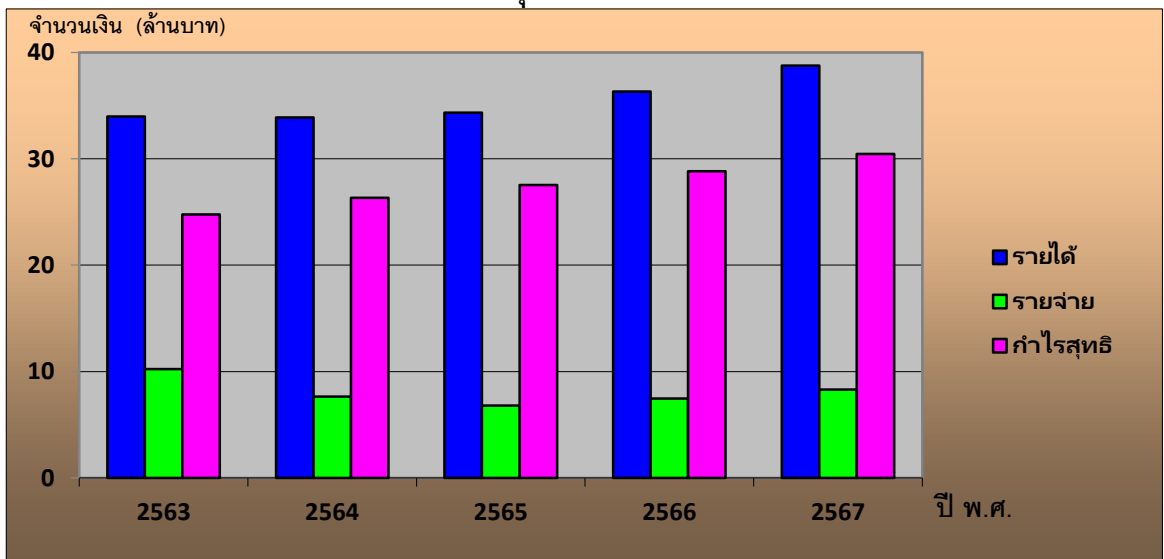

หน่วย : ล้านบาท

| ปี พ.ศ. | 2564 | 2565 | 2566 | 2567 | 2568 |
|-----------|--------|--------|--------|--------|--------|
| รายได้ | 33.890 | 34.334 | 36.311 | 37.953 | 38.761 |
| รายจ่าย | 7.656 | 6.846 | 7.467 | 8.197 | 8.316 |
| กำไรสุทธิ | 26.343 | 27.487 | 28.844 | 29.755 | 30.445 |

3.2.3 รายงานการจ่ายเงินให้กู้แก่สมาชิก เปรียบเทียบกับปี 2568 และ 2567

| รายการให้เงินกู้ | ปี 2568 | | ปี 2567 | | + เพิ่ม - ลด | |
|----------------------------|---------|----------------|---------|----------------|--------------|-----------------|
| | สัญญา | จำนวนเงิน | สัญญา | จำนวนเงิน | สัญญา | จำนวนเงิน |
| เงินให้กู้ฉุกเฉิน | 1,316 | 61,759,410.00 | 1,196 | 54,210,340.00 | +120 | +7,549,070.00 |
| เงินให้กู้สามัญ | 181 | 173,116,100.00 | 220 | 276,473,500.00 | -39 | -103,357,400.00 |
| เงินให้กู้สามัญ (บำรุงสุข) | 82 | 43,510,000.00 | 60 | 25,040,000.00 | +22 | +18,470,000.00 |
| เงินให้กู้พิเศษ | 0 | 0.00 | 2 | 799,000.00 | -2 | -799,000.00 |

3.2.4 อัตราดอกเบี้ยเงินกู้ทุกประเภท ในปี 2568

| ระยะเวลา | ประเภทเงินกู้ | ร้อยละต่อปี |
|----------------------|---|-------------|
| 1 ธ.ค.67 – 30 พ.ย.68 | - เงินกู้ฉุกเฉิน , เงินกู้สามัญปกติ , เงินกู้สามัญบำรุงสุข | 6.50% |
| | - เงินกู้สามัญกรณีใช้หลักทรัพย์และบุคคลค้ำประกัน | 6.50% |
| | - เงินกู้สามัญโครงการพิเศษ กรณีสมาชิกประสบสาธารณภัย | 4.00% |
| | - เงินกู้สามัญ กรณีใช้เงินฝากค้ำประกัน | 5.00% |
| | - เงินกู้สามัญ กรณีกู้ไม่เกินร้อยละ 95 ของมูลค่าหุ้นเรือนหุ้น | 5.00% |
| | - เงินกู้พิเศษ กรณีใช้หลักทรัพย์ค้ำประกัน | 5.00% |

3.2.5 จำนวนเงินฝากเปรียบเทียบกับปีที่ผ่านมา

| ปี | ออมทรัพย์ | ออมทรัพย์ รุ่นออมอุ่นใจ | ออมทรัพย์พิเศษ | ออมทรัพย์พิเศษ ซูเปอร์ | ออมทรัพย์ พิเศษ ต่อเนื่อง | ออมทรัพย์ พิเศษ รุ่นมั่งคั่งยั่งยืน | รวม |
|------|---------------|----------------------------|----------------|---------------------------|---------------------------------|---|----------------|
| 2564 | 12,399,219.31 | 0.00 | 34,554,046.77 | 127,377,776.09 | 10,183,698.25 | 1,146,516.54 | 185,661,256.96 |
| 2565 | 20,073,154.71 | 0.00 | 32,155,925.36 | 127,076,435.77 | 10,303,381.15 | 1,559,193.73 | 191,168,090.72 |
| 2566 | 10,452,787.93 | 0.00 | 24,477,246.31 | 167,289,166.25 | 5,897,301.95 | 6,269,851.56 | 214,386,354.00 |
| 2567 | 8,381,306.43 | 8,072,782.13 | 29,605,124.16 | 174,599,863.49 | 5,177,366.57 | 6,607,829.87 | 232,444,272.65 |
| 2568 | 9,383,145.68 | 8,072,782.13 | 29,294,837.68 | 146,032,163.59 | 5,876,968.74 | 6,133,777.16 | 204,793,674.98 |

3.2.6 อัตราดอกเบี้ยเงินรับฝาก ในปี 2568

| ระยะเวลา | เงินฝากออม ทรัพย์ | เงินฝากออม ทรัพย์พิเศษ | เงินฝากออม ทรัพย์พิเศษ ต่อเนื่อง | เงินฝากออม ทรัพย์พิเศษ ซูเปอร์ | เงินฝากออม ทรัพย์พิเศษ รุ่นมั่งคั่งยั่งยืน | เงินฝากออม ทรัพย์ (ออมอุ่นใจ) |
|----------------------|----------------------|---------------------------|--|--------------------------------------|--|-------------------------------------|
| 1 ธ.ค.67 – 30 พ.ย.68 | 0.50% | 1.00% | 1.00% | 2.50% | 2.50% | 2.80% |

3.2.7 จำนวนทุนเรือนหุ้นเปรียบเทียบกับปีที่ผ่านมาและเฉลี่ยต่อสมาชิก

| ปี | จำนวนทุนเรือนหุ้น | +เพิ่ม - ลด | จำนวนสมาชิก | เฉลี่ยต่อสมาชิก |
|------|-------------------|---------------|-------------|-----------------|
| 2564 | 329,471,950.00 | +9,395,850.00 | 854 | 385,798.54 |
| 2565 | 328,924,170.00 | -547,780.00 | 839 | 392,043.11 |
| 2566 | 333,495,870.00 | +4,571,700.00 | 836 | 398,918.50 |
| 2567 | 341,605,290.00 | +8,109,420.00 | 864 | 395,376.49 |
| 2568 | 344,455,130.00 | +2,849,840.00 | 897 | 384,007.95 |

3.2.8 รายงานการใช้ทุนสวัสดิการเพื่อช่วยเหลือสมาชิกและครอบครัว

ในระหว่างปี 2568 สหกรณ์ออมทรัพย์โรงพยาบาลสกลนคร จำกัด ได้ใช้เงินทุนดังนี้

ยอดคงเหลือจากปี 2567 840,811.00 บาท

ได้รับการจัดสรรกำไรสุทธิ 2567 750,000.00 บาท

รวมเงินทุน 1,590,811.00 บาท

หัก จ่ายระหว่างปี 2568 870,100.00 บาท

คงเหลือเงินทุนทั้งสิ้นปี 2568 720,711.00 บาท

รายละเอียดการจ่ายทุนสวัสดิการเพื่อช่วยเหลือสมาชิกและครอบครัว ปี 2568

| ประเภทสวัสดิการ | จำนวนราย | จำนวนเงิน |
|--|----------|-----------------------|
| *สวัสดิการสงเคราะห์ศพสมาชิกและบุคคลในครอบครัว | 37 ราย | 505,000.00 บาท |
| *สวัสดิการเกี่ยวกับสมาชิกสำเร็จการศึกษา | 3 ราย | 4,000.00 บาท |
| *สวัสดิการเกี่ยวกับสมาชิกมงคลสมรส | 1 ราย | 1,000.00 บาท |
| *รับขวัญทายาทใหม่ | 4 ราย | 4,000.00 บาท |
| *สวัสดิการเพื่อการรักษาพยาบาล | 50 ราย | 35,600.00 บาท |
| *สวัสดิการเพื่อสงเคราะห์กรณีสมาชิกประสบสาธารณภัย | 3 ราย | 15,000.00 บาท |
| *สวัสดิการบำเหน็จสมาชิก | 12 ราย | 95,500.00 บาท |
| *สวัสดิการวันเกิดสมาชิก | 809 ราย | 80,900.00 บาท |
| *สวัสดิการเพื่อการส่งเสริมการศึกษาของบุตรสมาชิก | 69 ทุน | 129,100.00 บาท |
| รวมเป็นเงินทั้งสิ้น | | 870,100.00 บาท |

(ตามเอกสารแนบท้ายภาคผนวก)

3.2.9 รายงานการใช้ทุนสาธารณประโยชน์

ในระหว่างปี 2568 สหกรณ์ออมทรัพย์โรงพยาบาลสกลนคร จำกัด ได้ใช้เงินทุนดังนี้

ยอดคงเหลือจากปี 2567 1,005,498.00 บาท

ได้รับการจัดสรรกำไรสุทธิ 2567 100,000.00 บาท

รวมเงินทุน 1,105,498.00 บาท

หัก จ่ายเงินทุนสาธารณประโยชน์ระหว่างปี 2568 149,596.00 บาท

คงเหลือเงินทุนทั้งสิ้นปี 2568 955,902.00 บาท

รายละเอียดการจ่ายทุนสาธารณประโยชน์ในปี 2568

| | |
|---|----------------|
| *สนับสนุนปฐมนิเทศพยาบาลใหม่โรงพยาบาลสกลนคร | 3,000.00 บาท |
| *สนับสนุนกิจกรรมพิเศษโรงพยาบาลสกลนคร (เสริมสร้างความสัมพันธ์) | 100,000.00 บาท |
| *สนับสนุนวันสหกรณ์แห่งชาติปี 2568 | 5,450.00 บาท |
| *ร่วมสมทบทุนกิจกรรม “ปันน้ำใจเพื่อน้อง” | 500.00 บาท |
| *มอบทุนการศึกษาวิทยาลัยอาชีวศึกษาสกลนคร จำนวน 20 ทุน ๆ ละ 2,000 บาท | 20,000.00 บาท |
| *ร่วมสนับสนุนกิจกรรม “โครงการเพื่อน้อง โครงการที่ 11” | 500.00 บาท |
| *ร่วมบริจาคผ้าป่ามหากุศลเพื่อสมทบทุนซื้อครุภัณฑ์และเครื่องมือแพทย์ โรงพยาบาลสกลนคร | 10,000.00 บาท |
| *ร่วมทำบุญครบรอบ 44 ปี สอ.สาธารณสุขสกลนคร จำกัด | 1,000.00 บาท |

| | |
|---|------------------------------|
| *โครงการบำเพ็ญสาธารณประโยชน์ ณ วัดถ้ำขาม จังหวัดสกลนคร | 1,746.00 บาท |
| *บริจาคเงินพระราชทานกรมส่งเสริมสหกรณ์ | 1,000.00 บาท |
| *บริจาคเงินพระราชทานกรมตรวจบัญชีสหกรณ์ | 1,000.00 บาท |
| *บริจาคเงินเครือข่ายจังหวัดสกลนคร | 2,000.00 บาท |
| *บริจาคเงินพระราชทาน มหาวิทยาลัยเกษตรศาสตร์ | 500.00 บาท |
| *บริจาคเงินประจำปี 2568 สอ.มหาวิทยาลัยสงขลานครินทร์ จำกัด | 500.00 บาท |
| *บริจาคเงินพระราชทานกรมทรัพยากรธรณี | 500.00 บาท |
| *บริจาคเงินสามัคคี สอ.สาธารณสุขหนองคาย จำกัด | 200.00 บาท |
| *บริจาคเงินสามัคคี สอ.สาธารณสุขจังหวัดหนองบัวลำภู จำกัด | 200.00 บาท |
| *บริจาคผ้าป่าสามัคคี สอ.ครุหนองคาย จำกัด | 500.00 บาท |
| *บริจาคผ้าป่าสามัคคีเพื่อการศึกษา สอ.โรงพยาบาลราชวิถี จำกัด | 500.00 บาท |
| *บริจาคผ้าป่ามหากุศลเพื่อพัฒนาคุณภาพชีวิตคนพิการ | 500.00 บาท |
| รวมเป็นเงินทั้งสิ้น | <u>149,596.00 บาท</u> |

3.2.10 รายงานการใช้ทุนศึกษาอบรม

ในระหว่างปี 2568 สหกรณ์ออมทรัพย์โรงพยาบาลสกลนคร จำกัด ได้ใช้เงินทุนดังนี้

| | |
|---|--------------------------------|
| ยอดคงเหลือจากปี 2567 | 1,422,189.01 บาท |
| ได้รับการจัดสรรกำไรสุทธิ 2567 | <u>50,000.00 บาท</u> |
| รวมเงินทุน | 1,472,189.01 บาท |
| หัก จ่ายทุนศึกษาอบรมระหว่างปี 2568 | <u>18,585.00 บาท</u> |
| คงเหลือเงินทุนทั้งสิ้นปี 2568 | <u>1,453,604.01 บาท</u> |

รายละเอียดการจ่ายทุนศึกษาอบรมปี 2568

| วัน เดือน ปี | รายชื่อผู้เข้าร่วมประชุมสัมมนา | หลักสูตร / เรื่อง | ผู้จัด/สถานที่ | จำนวนเงิน (บาท) |
|----------------------------------|--|---|--|-----------------------|
| วันที่ 27 กุมภาพันธ์ 2568 | 1. น.ส. อรุณี สิทธิหงส์ รองประธาน 2. น.ส.มะลิวรรณ สุনারักษ์ กรรมการ 3. นายธนากร ทองตาสี จนท.สารสนเทศ | - การควบคุมภายในสหกรณ์ ด้านเทคโนโลยีสารสนเทศ รุ่นที่ 2 | - จัดโดย กรม ส่งเสริมสหกรณ์ | ไม่มี ค่าลงทะเบียน |
| วันที่ 27 กุมภาพันธ์ 2568 | 1. น.ส.กณิษฐมา ศักดิ์กุลชัยกิจ กรรมการ 2. นางประภากร นันตระกูล ผู้จัดการ | - การอบรมเชิงปฏิบัติการ การควบคุมภายในสหกรณ์ | - จัดโดยสำนักงาน สหกรณ์จังหวัด สกลนคร | ไม่มี ค่าลงทะเบียน |
| วันที่ 12 มีนาคม 2568 | 1. น.ส.กณิษฐมา ศักดิ์กุลชัยกิจ กรรมการ 2. นางประภากร นันตระกูล ผู้จัดการ | - การอบรมเชิงปฏิบัติการ การควบคุมภายในสหกรณ์ | - จัดโดยสำนักงาน สหกรณ์จังหวัด สกลนคร | ไม่มี ค่าลงทะเบียน |
| วันที่ 18 - 19 มีนาคม 2568 | 1. นางประภากร นันตระกูล ผู้จัดการ | - ประชุมเชิงปฏิบัติการ แนวทางส่งเสริมพัฒนาความ พร้อมสู่สหกรณ์ดีเด่น | - แบบออนไลน์ ผ่าน ระบบ Zoom - จัดโดย กรม ส่งเสริมสหกรณ์ | ไม่มี ค่าลงทะเบียน |

| วัน เดือน ปี | รายชื่อผู้เข้าร่วมประชุมสัมมนา | หลักสูตร / เรื่อง | ผู้จัด/สถานที่ | จำนวนเงิน (บาท) |
|-----------------------------|---|---|--|-------------------|
| วันที่ 1 – 2 เมษายน 2568 | 1.นางประกายกร นันตระกูล ผู้จัดการ 2.นางทฤตมม อ่อนชื่นชม ผู้ช่วยผู้จัดการ | - การประเมินสินทรัพย์และอาหาริมทรัพย์ รุ่นที่ 1 | - แบบออนไลน์ ผ่านระบบ Zoom - จัดโดย สันนิบาตสหกรณ์แห่งประเทศไทย | 2,400.-บาท |
| วันที่ 16 – 17 กรกฎาคม 2568 | 1. น.ส.อรุณี สิทธิพงษ์ รองประธาน 2. นางประกายกร นันตระกูล ผู้จัดการ | - การอบรมเชิงปฏิบัติการการควบคุมภายในสหกรณ์ | จัดโดยสำนักงานสหกรณ์จังหวัดสกลนคร | ไม่มีค่าลงทะเบียน |
| วันที่ 13 สิงหาคม 2568 | 1. นางประกายกร นันตระกูล ผู้จัดการ | - การใช้เครื่องมือ Credit Lock | แบบออนไลน์ ผ่านระบบ Zoom - จัดโดย กรมส่งเสริมสหกรณ์ | ไม่มีค่าลงทะเบียน |
| วันที่ 16 สิงหาคม 2568 | 1. สมาชิก จำนวน 28 ราย 2. กรรมการและเจ้าหน้าที่ จำนวน 8 ราย รวมผู้เข้าอบรม จำนวน 36 ราย | - โครงการอาชีพเสริมเพื่อเพิ่มรายได้แก่สมาชิก หลักสูตร ผ้า Ecoprint | - ณ บ้านครามสวัสดิ & โสมสเดย์ อ.พรรณานิคม จ.สกลนคร | 16,185.-บาท |

3.2.11 ในระหว่างปีสหกรณ์ได้กำหนดระเบียบและประกาศต่าง ๆ ดังนี้

1. ระเบียบว่าการให้เงินกู้แก่สมาชิก แก้ไขเพิ่มเติม (ฉบับที่ 3) พ.ศ.2567

ต้นฉบับ สำหรับสหกรณ์



ระเบียบสหกรณ์ออมทรัพย์โรงพยาบาลสกลนคร จำกัด
ว่าด้วย การให้เงินกู้แก่สมาชิก แก้ไขเพิ่มเติม (ฉบับที่ ๓)
พ.ศ.๒๕๖๗

- ๒ -

อาศัยอำนาจตามความในข้อบังคับสหกรณ์ออมทรัพย์โรงพยาบาลสกลนคร จำกัด ข้อ ๘๒ (๘) และข้อ ๑๑๓ (๕) ที่ประชุมคณะกรรมการดำเนินการ ชุดที่ ๓๐ ครั้งที่ ๑ เมื่อวันที่ ๒๖ ธันวาคม ๒๕๖๗ ได้มีมติกำหนดระเบียบสหกรณ์ออมทรัพย์โรงพยาบาลสกลนคร จำกัด ว่าด้วย การให้เงินกู้แก่สมาชิก แก้ไขเพิ่มเติม (ฉบับที่ ๓) พ.ศ.๒๕๖๗

ข้อ ๑. ระเบียบนี้เรียกว่า “ระเบียบสหกรณ์ออมทรัพย์โรงพยาบาลสกลนคร จำกัด ว่าด้วยการให้เงินกู้แก่สมาชิก แก้ไขเพิ่มเติม (ฉบับที่ ๓) พ.ศ.๒๕๖๗”

ข้อ ๒. ระเบียบนี้ให้ใช้บังคับตั้งแต่วันที่ ๒ มกราคม พ.ศ.๒๕๖๘ เป็นต้นไป

ข้อ ๓. ให้ยกเลิกความในข้อ ๑๗ แห่งระเบียบสหกรณ์ออมทรัพย์โรงพยาบาลสกลนคร จำกัด ว่าด้วยการให้เงินกู้แก่สมาชิก พ.ศ. ๒๕๖๖ และแก้ไขเพิ่มเติม (ฉบับที่ ๒) พ.ศ.๒๕๖๗ ให้ใช้ข้อความต่อไปนี้แทน

ข้อ ๑๗ จำนวนเงินกู้สามัญที่ให้แก่สมาชิก ดังนี้
๑๗.๑ เงินกู้สามัญ ที่ให้แก่สมาชิกผู้กู้คนหนึ่ง ๆ นั้น ย่อมสุดแต่คณะกรรมการดำเนินการพิจารณาเห็นสมควร แต่ต้องไม่เกิน ๓,๐๐๐,๐๐๐ บาท (สามล้านบาทถ้วน) แต่ทั้งนี้ให้เป็นไปตามหลักเกณฑ์ที่คณะกรรมการกำหนด

(๑) จำนวนวงจรรายปี ๑๐๐ วงด แต่ไม่เกินอายุ ๗๕ ปี เว้นแต่การกู้เงินนั้น เมื่อรวมทุกสัญญาแล้วมีจำนวนไม่เกินร้อยละ ๕๕ ของมูลค่าหุ้นที่มีอยู่ในสหกรณ์

(๒) เงินได้รายเดือนหลังชำระหนี้สหกรณ์แล้ว คงเหลือไม่น้อยกว่าร้อยละ ๓๐
ในกรณีที่สมาชิกกู้เงินสามัญไม่เกินร้อยละ ๕๕ ของมูลค่าหุ้นที่มีอยู่ในสหกรณ์ คณะกรรมการดำเนินการอาจพิจารณาให้เงินกู้แก่สมาชิกรายอื่นโดยต้องมีหลักประกันที่ดี ทั้งนี้ให้เป็นไปตามประกาศหลักเกณฑ์ที่คณะกรรมการกำหนด

๑๗.๒ เงินกู้สามัญบางส่วน ที่ให้แก่สมาชิกผู้กู้คนหนึ่ง ๆ นั้น ย่อมสุดแต่คณะกรรมการดำเนินการพิจารณาเห็นสมควรแต่ต้องไม่เกิน ๕๐๐,๐๐๐.๐๐ บาท (ห้าแสนบาทถ้วน) ในกรณีที่มิได้มีเงินได้รายเดือนเหลือไม่น้อยกว่าร้อยละ ๓๐ หลังจากการหักเงินกู้สามัญและหรือเงินกู้พิเศษ เงินกู้ฉุกเฉิน ทั้งนี้ให้เป็นไปตามหลักเกณฑ์ที่คณะกรรมการดำเนินการกำหนด

(๑) จำนวนวงจรรายปี ๒๐๐ วงด แต่ไม่เกินอายุ ๗๕ ปี เว้นแต่การกู้เงินนั้น เมื่อรวมทุกสัญญาแล้วมีจำนวนไม่เกินร้อยละ ๕๕ ของมูลค่าหุ้นที่มีอยู่ในสหกรณ์

(๒) เงินได้รายเดือนหลังชำระหนี้สหกรณ์ทุกประเภท คงเหลือไม่น้อยกว่า ๕,๐๐๐.๐๐ บาท (ห้าพันบาทถ้วน)

ข้อ ๔. ให้ยกเลิกความในข้อ ๓๘ แห่งระเบียบสหกรณ์ออมทรัพย์โรงพยาบาลสกลนคร จำกัด ว่าด้วยการให้เงินกู้แก่สมาชิก พ.ศ. ๒๕๖๖ และแก้ไขเพิ่มเติม (ฉบับที่ ๒) พ.ศ.๒๕๖๗ ให้ใช้ข้อความต่อไปนี้แทน

ข้อ ๓๘ การส่งเงินงวดชำระหนี้สำหรับเงินกู้สามัญ

(๑) การส่งเงินงวดชำระหนี้สำหรับเงินกู้สามัญ คณะกรรมการดำเนินการหรือคณะกรรมการเงินกู้พิจารณากำหนดให้ผู้กู้ส่งคืนเงินเป็นงวดรายเดือนเท่ากันพร้อมดอกเบี้ย หรือผู้กู้ส่งคืนเงินกู้สามัญพร้อมดอกเบี้ยเป็นงวดรายเดือนเท่ากันทุกงวด เป็นจำนวนงวดที่งวดสุดท้ายจะต้องเห็นเป็นการสมควรตามฐานะของผู้กู้ จำนวนและความมุ่งหมายแห่งเงินกู้ แต่ไม่เกิน สามร้อยงวด ตั้งแต่เดือนที่คิดดอกเบี้ยเดือนแรก และเมื่อรวมระยะเวลาที่ชำระคืนกับอายุตัวของผู้กู้แล้วจะต้องอายุไม่เกิน **เจ็ดสิบห้าปี** เว้นแต่การกู้เงินนั้น เมื่อรวมทุกสัญญาแล้วมีจำนวนไม่เกินร้อยละ ๕๕ ของมูลค่าหุ้นที่มีอยู่ในสหกรณ์

(๒) การส่งเงินงวดชำระหนี้สำหรับเงินกู้สามัญบางส่วน คณะกรรมการดำเนินการหรือคณะกรรมการเงินกู้พิจารณากำหนดให้ผู้กู้ส่งคืนเงินเป็นงวดรายเดือนเท่ากันพร้อมดอกเบี้ย หรือผู้ส่งคืนเงินกู้สามัญบางส่วนหรือดอกเบี้ยเป็นรายเดือนเท่ากันทุกงวด เป็นจำนวนงวดที่งวดสุดท้ายจะต้องเห็นเป็นการสมควรตามฐานะของผู้กู้ จำนวนและความมุ่งหมายแห่งเงินกู้ แต่ไม่เกิน **สองร้อยงวด** ตั้งแต่เดือนที่คิดดอกเบี้ยเดือนแรก และเมื่อรวมระยะเวลาที่ชำระคืนกับอายุตัวของผู้กู้แล้วจะต้องมีอายุไม่เกิน **เจ็ดสิบห้าปี** เว้นแต่การกู้เงินนั้น เมื่อรวมทุกสัญญาแล้วมีจำนวนไม่เกินร้อยละ ๕๕ ของมูลค่าหุ้นที่มีอยู่ในสหกรณ์

กรณีเงินกู้สามัญซึ่งไม่เกินร้อยละ ๕๕ ของมูลค่าหุ้นที่สมาชิกมีอยู่ในสหกรณ์ และไม่ให้เงินรายได้รายเดือนคงเหลือตามข้อ ๑๗.๒ (๒) มาบังคับใช้กรณีนี้

กรณีสมาชิกไม่สะดวก หรือไม่สามารรถที่จะชำระหนี้ด้วยวิธีดังกล่าวข้างต้น สมาชิกต้องทำบันทึกเสนอขอชำระหนี้ด้วยวิธีอื่น โดยให้อยู่ในดุลยพินิจ หรือความเห็นชอบของคณะกรรมการดำเนินการเท่านั้น

กรณีที่ผู้กู้มีค่าขอพักส่งเงินงวดชำระหนี้ไม่ว่าต้นเงิน และหรือดอกเบี้ยเป็นหนังสือ และคณะกรรมการดำเนินการเห็นว่าไม่เหตุอันสมควรย่อนั้นเป็นกรณีพิเศษ คณะกรรมการดำเนินการจะให้การส่งเงินงวดชำระหนี้สำหรับเงินกู้ที่กำหนดไว้ตามความในวรรคก่อนนี้ให้แก่ผู้กู้คราวละหนึ่งหรือหลายเดือนก็ได้ แต่ระยะเวลารวมกันทั้งหมดสำหรับเงินกู้สัญญาหนึ่ง ๆ ต้องไม่เกิน **สามงวด**

ให้ประธานกรรมการดำเนินการ รักษาการให้เป็นไปตามระเบียบนี้

ประกาศ ณ วันที่ ๒ เดือน มกราคม พ.ศ.๒๕๖๗

(นายธวัช จันทการรัตน์)

ประธานกรรมการ
สหกรณ์ออมทรัพย์โรงพยาบาลสกลนคร จำกัด

นายทะเบียนสหกรณ์รับทราบ
ตามหนังสือสำนักงานสหกรณ์จังหวัดสกลนคร
ที่ สน ๐๐1๐๗.๒๙๘ ลงวันที่ 13 มี.ค. 2568

2. ระเบียบว่าด้วย การปรับโครงสร้างหนี้ของสมาชิกสหกรณ์ พ.ศ.2567



ระเบียบสหกรณ์ออมทรัพย์โรงพยาบาลสกลนคร จำกัด ว่าด้วย การปรับโครงสร้างหนี้ของสมาชิกสหกรณ์ พ.ศ.๒๕๖๗

อาศัยอำนาจตามความในข้อบังคับสหกรณ์ออมทรัพย์โรงพยาบาลสกลนคร จำกัด ข้อ ๘๒ (๘) และ ข้อ ๑๑๓ (๑๓) ที่ประชุมคณะกรรมการดำเนินการ ชุดที่ ๓๐ ครั้งที่ ๑ เมื่อวันที่ ๒๖ ธันวาคม ๒๕๖๗ ได้มีมติ กำหนดระเบียบสหกรณ์ออมทรัพย์โรงพยาบาลสกลนคร จำกัด ว่าด้วย การปรับโครงสร้างหนี้ของสมาชิกสหกรณ์ พ.ศ.๒๕๖๗

ข้อ ๑. ระเบียบนี้เรียกว่า “ระเบียบสหกรณ์ออมทรัพย์โรงพยาบาลสกลนคร จำกัด ว่าด้วย การปรับโครงสร้างหนี้ของสมาชิกสหกรณ์ พ.ศ.๒๕๖๗”

ข้อ ๒. ระเบียบนี้ให้ใช้บังคับตั้งแต่วันประกาศเป็นต้นไป

ข้อ ๓. ให้ยกเลิก ระเบียบสหกรณ์ออมทรัพย์โรงพยาบาลสกลนคร จำกัด ว่าด้วย การปรับโครงสร้างหนี้ของสมาชิก พ.ศ.๒๕๖๓ และบรรดา ระเบียบ ประกาศ คำสั่ง มติ หรือข้อตกลงอื่นใดซึ่งขัดหรือแย้งกับระเบียบนี้ และให้ใช้ระเบียบนี้แทน

ข้อ ๔. ในระเบียบนี้

| | |
|---------------------|---|
| “สหกรณ์” | หมายถึง สหกรณ์ออมทรัพย์โรงพยาบาลสกลนคร จำกัด |
| “สมาชิก” | หมายถึง สมาชิกสหกรณ์ออมทรัพย์โรงพยาบาลสกลนคร จำกัด |
| “ประธานกรรมการ” | หมายถึง ประธานกรรมการดำเนินการสหกรณ์ออมทรัพย์โรงพยาบาลสกลนคร จำกัด |
| “คณะกรรมการ” | หมายถึง คณะกรรมการดำเนินการสหกรณ์ออมทรัพย์โรงพยาบาลสกลนคร จำกัด |
| “คณะกรรมการเงินกู้” | หมายถึง คณะกรรมการเงินกู้สหกรณ์ออมทรัพย์โรงพยาบาลสกลนคร จำกัด |
| “ผู้กู้” | หมายถึง สมาชิกซึ่งเป็นผู้กู้เงินจากสหกรณ์ออมทรัพย์โรงพยาบาลสกลนคร จำกัด |
| “ผู้ค้ำประกัน” | หมายถึง สมาชิกผู้ค้ำประกันเงินกู้ให้กับผู้กู้ |
| “ภาระหนัก” | หมายถึง ภาระหนี้สินที่มีเป็นจำนวนมากจนสมาชิกไม่สามารถชำระหนี้ได้ตามปกติ |

.....
 สำนักงานสหกรณ์จังหวัดสกลนคร
 13 มี.ค. 2568

- ๒ -

ข้อ ๕. วัตถุประสงค์ของการปรับโครงสร้างหนี้เพื่อช่วยเหลือสมาชิก มีดังนี้
 ๕.๑ เพื่อผ่อนคลายภาระหนักในการชำระหนี้ของสมาชิก เพื่อให้สมาชิกสามารถดำรงชีพอยู่ในสังคมได้อย่างปกติสุข

๕.๒ เพื่อช่วยเพิ่มขีดความสามารถในการชำระหนี้ของสมาชิก และเป็นการพัฒนาคุณภาพชีวิตของผู้กู้หรือผู้ค้ำประกัน

๕.๓ เพื่อให้การบริหารหนี้ของสหกรณ์เป็นไปอย่างมีประสิทธิภาพและเสริมสร้างความมั่นคงของสหกรณ์

ข้อ ๖. หนี้ที่เกิดจากการใช้เงินผิดวัตถุประสงค์แห่งเงินกู้จะไม่ได้รับการพิจารณาให้ปรับโครงสร้างหนี้ตามระเบียบนี้

ข้อ ๗. หนี้ที่จะขอปรับโครงสร้างหนี้ได้ ต้องมีลักษณะดังนี้

๗.๑ หนี้ที่มีอยู่เป็นภาระหนัก โดยพิจารณาแล้วมีเงินได้รายเดือนคงเหลือสุทธิไม่เพียงพอในการชำระหนี้หรือไม่เพียงพอแก่การดำรงชีพ

๗.๒ หนี้ที่มีอยู่เป็นภาระหนัก อันเกิดจากเหตุสุดวิสัยหรือเหตุอันจำเป็น ได้แก่ เหตุจากภัยธรรมชาติ ภัยพิบัติ ปัญหาด้านสุขภาพ หรือต้องรับผิดชอบในฐานะผู้ค้ำประกัน

ข้อ ๘. สมาชิกที่จะขอปรับโครงสร้างหนี้ต้องมีลักษณะ ดังนี้

๘.๑ สมจริตใจและยินยอมปฏิบัติตามเงื่อนไขที่กำหนดไว้ในระเบียบนี้

๘.๒ เป็นผู้ที่มีภาระหนี้สินเป็นจำนวนมากจนไม่สามารถชำระหนี้ได้ปกติ โดยให้พิจารณาจากรายได้และรายจ่ายตามรายละเอียดบัญชีเงินเดือนของสมาชิกและหลักฐานอื่นใดที่เกี่ยวข้อง และ

๘.๓ ต้องปรากฏว่ามีรายได้คงเหลือสุทธิไม่เพียงพอในการชำระหนี้หรือไม่เพียงพอแก่การดำรงชีพ ต้องได้รับความยินยอมจากผู้ค้ำประกัน หรือ

๘.๔ เป็นผู้ค้ำประกันที่ต้องรับภาระการชำระหนี้แทนผู้กู้ โดยหนี้สินเป็นภาระหนักอันเกิดจากเหตุสุดวิสัย หรือเหตุอันจำเป็น

๘.๕ เป็นผู้ที่ถูกหมายบังคับคดีจากเจ้าพนักงานบังคับคดียึดหรืออายัดทรัพย์สินและยังไม่ถึงชั้นศาลมีคำสั่งพิทักษ์ทรัพย์สินเด็ดขาด

๘.๖ เป็นผู้ที่ผ่านมากระบวนการติดตามเร่งรัดหนี้สินตามขั้นตอนปกติมาแล้ว แต่ผู้กู้ยังไม่ชำระหนี้ตามวิธีการหลักเกณฑ์และระเบียบที่กำหนดไว้

ข้อ ๙. สมาชิกที่ประสงค์จะปรับโครงสร้างหนี้ ให้อื่นคำขอพร้อมเอกสารประกอบการพิจารณาตามแบบที่สหกรณ์กำหนด รวมทั้งเอกสารที่แสดงให้เห็นว่ามีภาระหนัก

.....
 สำนักงานสหกรณ์จังหวัดสกลนคร
 13 มี.ค. 2568

ข้อ ๑๐. ให้คณะกรรมการเงินกู้สอบสวนเบื้องต้นให้ได้ข้อเท็จจริงเกี่ยวกับหนี้ของสมาชิกที่ขอปรับโครงสร้างหนี้ ให้เป็นไปตามข้อ ๗ และข้อ ๘ เพื่อเสนอความเห็นให้คณะกรรมการดำเนินการพิจารณา

ข้อ ๑๑. การปรับโครงสร้างหนี้ คณะกรรมการดำเนินการจะพิจารณาให้สมาชิกผู้กู้หรือผู้ค้ำประกันปรับโครงสร้างหนี้ได้ตามวิธีการ ดังต่อไปนี้

(๑) ให้มัดเงินผู้กู้ที่ค้างชำระและต้นเงินกู้คงเหลือมาปรับงวดชำระหนี้ใหม่ โดยขยายงวดชำระหนี้ออกไปได้ ต้องไม่เกิน ๕๘๐ งวด นับแต่วันอนุมัติการปรับโครงสร้างหนี้ และอายุไม่เกิน ๑๐ ปี ทั้งนี้ ต้องคำนึงถึงเงื่อนไขความสามารถ ความมั่นคงและประสิทธิภาพในการชำระหนี้ของผู้กู้และผู้ค้ำประกันด้วย และต้องไม่กระทบต่อสภาพคล่องทางการเงินโดยรวมของสหกรณ์ และต้องได้รับการอนุมัติจากที่ประชุมของคณะกรรมการดำเนินการด้วยคะแนนเสียงข้างมาก

กรณีที่ผู้กู้และผู้ค้ำประกันมีเหตุผลและความจำเป็นที่ไม่สามารถชำระหนี้ตามจำนวนสูงสุดตามที่กำหนดไว้ในวรรคหนึ่งได้ ให้คณะกรรมการพิจารณาตามสมควรแก่ฐานะและความสามารถในการชำระหนี้ของผู้กู้และผู้ค้ำประกัน โดยให้พิจารณาเป็นรายกรณีไป ทั้งนี้ จำนวนเงินงวดชำระหนี้ที่ลูกหนี้ปรับปรุงโครงสร้างหนี้ต้องส่งชำระ โดยหัก ณ ที่จ่าย จากเงินได้รายเดือน หรือส่งชำระโดยตรงต่อสหกรณ์ จะต้องเพียงพอสำหรับดอกเบี้ยประจำงวดและต้องมีเงื่อนไขการตัดชำระหนี้เงินต้น

สำหรับดอกเบี้ยเงินกู้ที่ค้างชำระ (ถ้ามี) อาจตั้งพักชำระไว้ชั่วคราวระยะเวลานึงก็ได้ แต่ต้องชำระให้เสร็จสิ้นภายในไม่เกิน ๖ งวด โดยไม่คิดดอกเบี้ย นับแต่มีการปรับโครงสร้างหนี้ตามวรรคแรก

สมาชิกผู้ค้ำประกันที่ต้องรับชำระหนี้แทนผู้กู้หรือรองขอให้ปรับโครงสร้างหนี้เฉพาะยอดเงินที่ต้องรับชำระหนี้แทนผู้กู้ได้ หรือจะรวมกับยอดเงินกู้ของตนเองด้วยก็ได้ ทั้งนี้ ให้เป็นไปตามความประสงค์ของสมาชิกผู้ร้องขอปรับโครงสร้างหนี้และเป็นไปตามเงื่อนไขข้อ ๗ และ ๘

(๒) การปรับโครงสร้างหนี้ของผู้กู้และผู้ค้ำประกันรายใดรายหนึ่ง สามารถกระทำได้ไม่เกิน ๑ ครั้ง และยอดเงินที่ปรับโครงสร้างหนี้แต่ละครั้งจะต้องไม่เกินต้นเงินกู้คงเหลือ

ข้อ ๑๒. วงเงินกู้เพื่อปรับโครงสร้างหนี้จะเกินมูลหนี้เดิม คือ ต้นเงินเดิมรวมกับดอกเบี้ยค้างชำระคงเหลือตามสัญญาเดิมที่นำมาขอปรับโครงสร้างหนี้ไม่ได้

ข้อ ๑๓. อัตราดอกเบี้ยของผู้กู้ที่เกิดจากการปรับโครงสร้างหนี้ให้เรียกเก็บดอกเบี้ยในอัตราเท่ากับดอกเบี้ยเงินกู้สามัญ สำหรับผู้ค้ำประกันที่รับภาระแทนผู้กู้ ให้ได้สิทธิในการลดอัตราดอกเบี้ยเงินกู้ลงจากอัตราดอกเบี้ยเงินกู้สามัญร้อยละ ๐.๕๐

สมาชิกรายใดที่ไม่ชำระคืนต้นเงินและดอกเบี้ยทั้งหมดหรือบางส่วนให้สหกรณ์ตามระยะเวลาที่กำหนด สหกรณ์จะเรียกค่าปรับสำหรับต้นเงินส่วนที่มีได้ชำระตามกำหนดในอัตราร้อยละ ๗ นอกเหนือจากอัตราดอกเบี้ยปกติ นับแต่วันที่ผิดนัดชำระหนี้เป็นต้นไป จนกว่าจะชำระหนี้ดังกล่าวแล้วเสร็จ

สำนักงานสหกรณ์จังหวัดสกลนคร
13 มี.ค. 2568

ข้อ ๑๔. หลักประกันเงินกู้เพื่อปรับปรุงโครงสร้างหนี้ ให้ใช้หลักประกันอย่างใดอย่างหนึ่งหรือหลายอย่างร่วมกัน ดังนี้

(๑) มีสมาชิกซึ่งเป็นผู้ค้ำประกันเงินกู้ตามสัญญาเดิมเข้าร่วมค้ำประกันด้วย และตามที่คณะกรรมการดำเนินการเห็นสมควรเป็นผู้ค้ำประกัน ตามจำนวนที่กำหนดไว้ในระเบียบและหลักเกณฑ์การให้เงินกู้ของสหกรณ์

(๒) มีสิ่งหรือทรัพย์สินปลอดจากภาระจำนองรายอื่น จำนวนเป็นประกันเดิมจำนวนเงินกู้รายนั้น หรือหลักประกันอื่น ตามหลักเกณฑ์และเงื่อนไขที่กำหนดไว้ในระเบียบว่าด้วยการให้เงินกู้แก่สมาชิกของสหกรณ์

(๓) หลักประกันอื่นที่คณะกรรมการดำเนินการเห็นสมควร

ข้อ ๑๕. ในกรณีที่ใช้วิธีการปรับโครงสร้างหนี้ตามระเบียบนี้แล้ว จะไม่มีสิทธิกู้ยืมเงินกับสหกรณ์ทุกประเภท ยกเว้นกรณีดังต่อไปนี้

(๑) ชำระหนี้ตามสัญญาที่ปรับโครงสร้างหนี้หมดแล้ว

(๒) มีหนี้คงเหลือน้อยกว่าร้อยละ ๕๕ ของเงินค้ำประกันที่สมาชิกมีอยู่ในสหกรณ์ ให้เปลี่ยนสัญญาเป็นการกู้สามัญโดยไม่เกินร้อยละ ๕๕ ของมูลค่าหุ้นสมาชิกที่มีอยู่ในสหกรณ์

ข้อ ๑๖. เมื่อคณะกรรมการดำเนินการพิจารณาอนุมัติให้สมาชิกรายใดปรับโครงสร้างหนี้แล้ว ให้ถือปฏิบัติ ดังนี้

(๑) สมาชิกต้องส่งชำระหนี้ตามสัญญาที่ทำได้

(๒) สมาชิกรายใดผิดนัดชำระหนี้ ไม่ว่าต้นเงินกู้หรือดอกเบี้ยในปีใด มิให้ได้รับเงินเลี้ยงหนี้สำหรับปีนั้น

(๓) สมาชิกที่ค้างส่งเงินงวดชำระหนี้ไม่ว่าต้นเงินกู้หรือดอกเบี้ยติดต่อกันเป็นเวลาถึงสองเดือน หรือค้างส่งเงินงวดชำระหนี้ค้างงวดนั้นถึงสามคราวสำหรับเงินกู้รายหนึ่ง ๆ ให้ถือว่าเงินกู้นั้น เป็นอันถึงกำหนดส่งคืนโดยสิ้นเชิงพร้อมทั้งดอกเบี้ยในทันที โดยมีพักค้ำประกันถึงกำหนดเวลาที่ให้ไว้ และให้คณะกรรมการจัดการเรียกคืนโดยมิชักช้า และสหกรณ์จะดำเนินการตามกระบวนการทางกฎหมายต่อไป

ข้อ ๑๗. กรณีเรื่องใดไม่ได้กำหนดไว้เป็นพิเศษตามระเบียบนี้ ให้ถือปฏิบัติในการให้เงินกู้เป็นไปตามระเบียบว่าด้วยการให้เงินกู้แก่สมาชิก และให้คณะกรรมการมีอำนาจในการวินิจฉัยตีความเกี่ยวกับการปฏิบัติตามระเบียบนี้ คำวินิจฉัยชี้ขาดของคณะกรรมการถือเป็นกรณีสิ้นสุด

ข้อ ๑๘. ให้ประธานกรรมการรักษาการตามระเบียบนี้

สำนักงานสหกรณ์จังหวัดสกลนคร
13 มี.ค. 2568

ประกาศ ณ วันที่ ๒๗ เดือน ธันวาคม พ.ศ. ๒๕๖๗



(นายอัชพล จันทธำรงวัฒน์)

ประธานกรรมการ

สหกรณ์ออมทรัพย์โรงพยาบาลสกลนคร จำกัด

นายทะเบียนสหกรณ์รับทราบ
ตามหนังสือสำนักงานสหกรณ์จังหวัดสกลนคร
ที่ สน ๐๐1๐/.....๒๖๖ ลงวันที่ 13 มี.ค. 2568

3. ระเบียบว่าด้วย การใช้ทุนเพื่อจัดตั้งสำนักงานหรือทุนอื่น ๆ เพื่อเสริมสร้างความมั่นคงให้แก่สหกรณ์ พ.ศ.2567



- ๒ -

ระเบียบสหกรณ์ออมทรัพย์โรงพยาบาลสกลนคร จำกัด ว่าด้วย การใช้ทุนเพื่อจัดตั้งสำนักงานหรือทุนอื่น ๆ เพื่อเสริมสร้างความมั่นคงให้แก่สหกรณ์ พ.ศ.๒๕๖๗

อาศัยอำนาจตามความในข้อบังคับสหกรณ์ออมทรัพย์โรงพยาบาลสกลนคร จำกัด ข้อ ๘๒ (๘) และ ข้อ ๑๑๓ (๑๑) ที่ประชุมคณะกรรมการดำเนินการ ชุดที่ ๓๐ ครั้งที่ ๑ เมื่อวันที่ ๒๖ ธันวาคม ๒๕๖๗ ได้มีมติ กำหนดระเบียบสหกรณ์ออมทรัพย์โรงพยาบาลสกลนคร จำกัด ว่าด้วย การใช้เงินทุนเพื่อจัดตั้งสำนักงานหรือทุนอื่น ๆ เพื่อเสริมสร้างความมั่นคงให้แก่สหกรณ์ พ.ศ.๒๕๖๗

ข้อ ๑. ระเบียบนี้เรียกว่า "ระเบียบสหกรณ์ออมทรัพย์โรงพยาบาลสกลนคร จำกัด ว่าด้วยการใช้เงินทุนเพื่อจัดตั้งสำนักงานหรือทุนอื่น ๆ เพื่อเสริมสร้างความมั่นคงให้แก่สหกรณ์ พ.ศ.๒๕๖๗"

ข้อ ๒. ระเบียบนี้ให้ใช้บังคับตั้งแต่วันประกาศเป็นต้นไป

ข้อ ๓. ในระเบียบนี้

| | |
|-----------------------|--|
| "สหกรณ์" | หมายถึง สหกรณ์ออมทรัพย์โรงพยาบาลสกลนคร จำกัด |
| "คณะกรรมการดำเนินการ" | หมายถึง คณะกรรมการดำเนินการสหกรณ์ออมทรัพย์โรงพยาบาลสกลนคร จำกัด |
| "ประธานกรรมการ" | หมายถึง ประธานกรรมการดำเนินการสหกรณ์ออมทรัพย์โรงพยาบาลสกลนคร จำกัด |
| "ผู้จัดการ" | หมายถึง ผู้จัดการสหกรณ์ออมทรัพย์โรงพยาบาลสกลนคร จำกัด |

"เงินทุนเพื่อจัดตั้งสำนักงานหรือทุนอื่น ๆ เพื่อเสริมสร้างความมั่นคงให้แก่สหกรณ์" หมายถึง ทุนที่จัดสรรจากกำไรสุทธิประจำปีหรือเงินอื่น ๆ

"ทรัพย์สินถาวร" หมายถึง ทรัพย์สินอันมีลักษณะคงทนที่ใช้ในการดำเนินการและใช้ได้นานกว่าหนึ่งระยะเวลาการดำเนินงานตามปกติซึ่งมิได้มีไว้เพื่อขาย

ข้อ ๔. ทุนเพื่อจัดตั้งสำนักงานหรือทุนอื่น ๆ เพื่อเสริมสร้างความมั่นคงให้แก่สหกรณ์ ได้มาจาก

๔.๑ เงินที่สหกรณ์จัดสรรจากกำไรสุทธิในที่ประชุมใหญ่สามัญประจำปีตามข้อบังคับสหกรณ์

ข้อ ๓๐ (๘)

๔.๒ งบประมาณรายจ่ายประจำปี ซึ่งที่ประชุมใหญ่ได้อนุมัติ

๔.๓ เงินบริจาค เงินอุดหนุน เงินช่วยเหลือ หรือเงินอื่นใดที่ได้รับจากบุคคล องค์กร หรือสถาบัน หรือนิติบุคคลอื่น ที่มีวัตถุประสงค์เพื่อเป็นทุนเพื่อจัดตั้งหรือส่งเสริม หรือขยายกิจการของสหกรณ์

๔.๔ ดอกผลที่เกิดจากเงินทุนสะสม

๔.๕ เงินรายได้รายอื่น ๆ

ข้อ ๕. ทุนเพื่อจัดตั้งสำนักงานหรือทุนอื่น ๆ เพื่อเสริมสร้างความมั่นคงให้แก่สหกรณ์ ให้จ่ายตามวัตถุประสงค์ดังต่อไปนี้

- (๑) เพื่อจัดให้มีสำนักงานของสหกรณ์
- (๒) เพื่อปรับปรุงอาคารสถานที่สหกรณ์
- (๓) เพื่อจัดให้มีทรัพย์สินถาวรในการดำเนินการสหกรณ์
- (๔) เพื่อปรับปรุง ซ่อมแซม หรือต่อเติมสำนักงาน หรือทรัพย์สินถาวรของสหกรณ์
- (๕) เพื่อเป็นกองทุนต่าง ๆ เพื่อเสริมสร้างความมั่นคงให้แก่สหกรณ์
- (๖) เพื่อจัดทำกิจกรรมต่าง ๆ ที่เกี่ยวกับหรือเนื่องกับการพัฒนาสหกรณ์ ให้สำเร็จตามวัตถุประสงค์ของการพัฒนากิจการของสหกรณ์ และเพื่อความมั่นคงให้แก่สหกรณ์

ข้อ ๖. ให้คณะกรรมการดำเนินการรายงานการใช้จ่ายเงินทุนสะสมในรอบปีทางบัญชีที่ผ่านมาให้ที่ประชุมใหญ่สามัญทราบในโอกาสแรกที่พึงกระทำได้

ข้อ ๗. ให้คณะกรรมการดำเนินการมีอำนาจพิจารณาอนุมัติจ่ายเงินทุนเพื่อจัดตั้งสำนักงานหรือทุนอื่น ๆ เพื่อเสริมสร้างความมั่นคงให้แก่สหกรณ์

ข้อ ๘. เมื่อผู้มีอำนาจอนุมัติการจ่ายเงินแล้วให้ผู้จัดการหรือเจ้าหน้าที่สหกรณ์ที่ได้รับมอบหมายจากผู้จัดการแล้วแต่กรณี เบิกจ่ายได้

ข้อ ๙. การเก็บรักษาหลักฐานทางการเงิน ทางบัญชี การตรวจสอบให้เป็นไปตามระเบียบว่าด้วยการรับจ่ายและเก็บรักษาเงินของสหกรณ์

ข้อ ๑๐. ในกรณีมีปัญหาเกี่ยวกับการดำเนินการตามระเบียบนี้ ให้คณะกรรมการดำเนินการมีอำนาจวินิจฉัยชี้ขาดและให้ถือเป็นที่สุด

ข้อ ๑๑. ให้ประธานคณะกรรมการดำเนินการเป็นผู้รักษาการตามระเบียบนี้

ประกาศ ณ วันที่ ๒๗ เดือน ธันวาคม พ.ศ.๒๕๖๗

(นายชัชพล จันทร์ธำรงวัฒน์)

ประธานกรรมการ

สหกรณ์ออมทรัพย์โรงพยาบาลสกลนคร จำกัด

.....
สำนักงานสหกรณ์จังหวัดสกลนคร
13 มี.ค. 2568

นายทะเบียนสหกรณ์รับทราบ *Be*
ตามหนังสือสำนักงานสหกรณ์จังหวัดสกลนคร
ที่ สน 0010/.....๒๖๕ ลงวันที่ 13 มี.ค. 2568

4. ระเบียบว่าด้วย การให้เงินกู้แก่สมาชิก แก่ไขเพิ่มเติม (ฉบับที่ 4) พ.ศ.2568



ระเบียบสภรณ์อ้อมหรือพยาบาลสภรณ์ จำกัด ว่าด้วย การให้เงินกู้แก่สมาชิก แก่ไขเพิ่มเติม (ฉบับที่ ๔) พ.ศ.๒๕๖๘

อาศัยอำนาจตามความในข้อบังคับสภรณ์อ้อมหรือพยาบาลสภรณ์ จำกัด ข้อ ๘๒ (๘) และ ข้อ ๑๑๓ (๕) ที่ประชุมคณะกรรมการดำเนินการ ชุดที่ ๑๐ ครั้งที่ ๓ เมื่อวันที่ ๒๕ กุมภาพันธ์ ๒๕๖๘ ได้มีมติ กำหนดระเบียบสภรณ์อ้อมหรือพยาบาลสภรณ์ จำกัด ว่าด้วย การให้เงินกู้แก่สมาชิก แก่ไขเพิ่มเติม (ฉบับที่ ๔) พ.ศ.๒๕๖๘

ข้อ ๑. ระเบียบนี้เรียกว่า "ระเบียบสภรณ์อ้อมหรือพยาบาลสภรณ์ จำกัด ว่าด้วยการให้เงินกู้แก่สมาชิก แก่ไขเพิ่มเติม (ฉบับที่ ๔) พ.ศ.๒๕๖๘"

ข้อ ๒. ระเบียบนี้ให้ใช้บังคับตั้งแต่วันที่ประกาศเป็นต้นไป

ข้อ ๓. ให้ยกเลิกความในข้อ ๑๗ แห่งระเบียบสภรณ์อ้อมหรือพยาบาลสภรณ์ จำกัด ว่าด้วยการให้เงินกู้แก่สมาชิก พ.ศ. ๒๕๖๖ และแก้ไขเพิ่มเติม (ฉบับที่ ๓) พ.ศ.๒๕๖๗ ให้ใช้ข้อความต่อไปนี้แทน

ข้อ ๑๗ จำนวนเงินกู้สามัญที่ให้แก่สมาชิก ดังนี้

๑๗.๑ เงินกู้สามัญ ที่ให้แก่สมาชิกผู้ใดคนหนึ่ง ๆ นั้น ย่อมสุดแต่คณะกรรมการดำเนินการพิจารณาเห็นสมควร แต่ต้องไม่เกิน ๓๐,๐๐๐,๐๐๐.๐๐ บาท (สามล้านบาทถ้วน) แต่ทั้งนี้ให้เป็นไปตามหลักเกณฑ์ที่คณะกรรมการกำหนด

(๑) จำนวนงวดชำระภายใน ๓๐๐ งวด แต่ไม่เกินอายุ ๗๕ ปี เว้นแต่การกู้เงินนั้น เมื่อรวมทุกสัญญาแล้วมีจำนวนไม่เกินร้อยละ ๔๕ ของมูลค่าหุ้นที่มีอยู่ในสหกรณ์

(๒) เงินได้รายเดือนหลังชำระหนี้สหกรณ์แล้ว คงเหลือไม่น้อยกว่าร้อยละ ๓๐ ในกรณีที่มีสมาชิกกู้เงินสามัญไม่เกินร้อยละ ๔๕ ของมูลค่าหุ้นที่มีอยู่ในสหกรณ์ คณะกรรมการดำเนินการพิจารณาพิจารณาให้เงินกู้แก่สมาชิกรายนั้นโดยไม่ต้องมีหลักประกันก็ได้ ทั้งนี้ให้เป็นไปตามประกาศหลักเกณฑ์ที่สหกรณ์กำหนด

๑๗.๒ เงินกู้สามัญบำรุงสุข ที่ให้แก่สมาชิกผู้ใดคนหนึ่ง ๆ นั้น ย่อมสุดแต่คณะกรรมการดำเนินการพิจารณาเห็นสมควรแต่ต้องไม่เกิน ๖๐๐,๐๐๐.๐๐ บาท (หกแสนบาทถ้วน) ในกรณีที่มีเงินได้รายเดือนเหลือไม่น้อยกว่าร้อยละ ๓๐ หลังจากการหักเงินกู้สามัญและหรือเงินพิเศษ เงินกู้ถูกเงิน ทั้งนี้ให้เป็นไปตามหลักเกณฑ์ที่คณะกรรมการดำเนินการกำหนด

(๑) จำนวนงวดชำระภายใน ๒๐๐ งวด แต่ไม่เกินอายุ ๗๕ ปี เว้นแต่การกู้เงินนั้น เมื่อรวมทุกสัญญาแล้วมีจำนวนไม่เกินร้อยละ ๔๕ ของมูลค่าหุ้นที่มีอยู่ในสหกรณ์

(๒) เงินได้รายเดือนหลังชำระหนี้สหกรณ์ทุกประเภท คงเหลือไม่น้อยกว่า ๔,๐๐๐.๐๐ บาท (สี่พันบาทถ้วน)

.....
สำนักงานสภรณ์จังหวัดขอนแก่น
1 มี.ค. 2568

ข้อ ๔. ให้ยกเลิกความในข้อ ๓๘ แห่งระเบียบสภรณ์อ้อมหรือพยาบาลสภรณ์ จำกัด ว่าด้วยการให้เงินกู้แก่สมาชิก พ.ศ. ๒๕๖๖ และแก้ไขเพิ่มเติม (ฉบับที่ ๓) พ.ศ.๒๕๖๗ ให้ใช้ข้อความต่อไปนี้แทน

ข้อ ๓๘ การส่งเงินงวดชำระหนี้สำหรับเงินกู้สามัญ

(๑) การส่งเงินงวดชำระหนี้สำหรับเงินกู้สามัญ คณะกรรมการดำเนินการหรือคณะกรรมการเงินกู้พิจารณา กำหนดให้ผู้กู้ส่งคืนเงินกู้เป็นงวดรายเดือนเท่ากันพร้อมดอกเบี้ย หรือผู้กู้ส่งคืนเงินกู้สามัญพร้อมดอกเบี้ยเป็นงวดรายเดือนเท่ากันทุกงวด เป็นจำนวนงวดที่งวดที่สุดแต่จะเห็นเป็นการสมควรตามฐานะของผู้กู้ จำนวนและความมุ่งหมายแห่งเงินกู้ แต่ไม่เกิน สามร้อยงวด ตั้งแต่เดือนที่คิดดอกเบี้ยเดือนแรก และเมื่อรวมระยะเวลาที่ชำระคืนกับอายุตัวของผู้กู้แล้วจะต้องอายุไม่เกิน เจ็ดสิบห้าปี เว้นแต่การกู้เงินนั้น เมื่อรวมทุกสัญญาแล้วมีจำนวนไม่เกินร้อยละ ๔๕ ของมูลค่าหุ้นที่มีอยู่ในสหกรณ์

(๒) การส่งเงินงวดชำระหนี้สำหรับเงินกู้สามัญบำรุงสุข คณะกรรมการดำเนินการหรือคณะกรรมการเงินกู้พิจารณา กำหนดให้ผู้กู้ส่งคืนเงินกู้เป็นงวดรายเดือนเท่ากันพร้อมดอกเบี้ย หรือผู้กู้ส่งคืนเงินกู้สามัญบำรุงสุขพร้อมดอกเบี้ยเป็นรายเดือนเท่ากันทุกงวด เป็นจำนวนงวดที่งวดที่สุดแต่จะเห็นเป็นการสมควรตามฐานะของผู้กู้ จำนวนและความมุ่งหมายแห่งเงินกู้ แต่ไม่เกิน สองร้อยงวด ตั้งแต่เดือนที่คิดดอกเบี้ยเดือนแรก และเมื่อรวมระยะเวลาที่ชำระคืนกับอายุตัวของผู้กู้แล้วจะต้องอายุไม่เกิน เจ็ดสิบห้าปี เว้นแต่การกู้เงินนั้น เมื่อรวมทุกสัญญาแล้วมีจำนวนไม่เกินร้อยละ ๔๕ ของมูลค่าหุ้นที่มีอยู่ในสหกรณ์

กรณีเงินกู้สามัญซึ่งไม่เกินร้อยละ ๔๕ ของมูลค่าหุ้นที่สมาชิกมีอยู่ในสหกรณ์ และไม่ให้นำรายได้รายเดือนคงเหลือตามข้อ ๑๗.๑ (๒) และข้อ ๑๗.๒ (๒) มาบังคับใช้ในกรณีนี้

กรณีสมาชิกไม่สะดวก หรือไม่สามารถที่จะชำระหนี้ด้วยวิธีดังกล่าวข้างต้น สมาชิกต้องทำบันทึกเสนอขอชำระหนี้ด้วยวิธีอื่น โดยให้อยู่ในดุลยพินิจ หรือความเห็นชอบของคณะกรรมการดำเนินการเท่านั้น

กรณีที่ผู้กู้มีค่าขอพักส่งเงินงวดชำระหนี้ไม่ว่าคืนเงิน และหรือดอกเบี้ยเป็นหนังสือ และคณะกรรมการดำเนินการเห็นว่ามีความสมควรยอตนเป็นกรณีพิเศษ คณะกรรมการดำเนินการจะให้การส่งเงินงวดชำระหนี้สำหรับเงินกู้ที่กำหนดไว้ตามความในวรรคก่อนนั้นให้แก่ผู้กู้คราวละหนึ่งหรือหลายเดือนก็ได้ แต่ระยะเวลารวมทั้งสิ้นสำหรับเงินกู้สัญญาหนึ่ง ๆ ต้องไม่เกิน สามงวด

ให้ประธานกรรมการดำเนินการ รักษาการให้เป็นไปตามระเบียบนี้

ประกาศ ณ วันที่ ๒๖ เดือน กุมภาพันธ์ พ.ศ.๒๕๖๘

(นายธัชพล จันทร์จำรัส)

ประธานกรรมการ

สภรณ์อ้อมหรือพยาบาลสภรณ์ จำกัด

นายทะเบียนสภรณ์ไว้บรรพ
ตามหนังสือคำสั่งงานสภรณ์จังหวัดขอนแก่น
ที่ สน ๐๐1๐/ ๘๙๕ ลงวันที่ 1 มี.ค. 2568

5. เปรียบว่าด้วย การรับเงินฝากจากสมาคมฌาปนกิจสงเคราะห์ พ.ศ.2568



ระเบียบสหกรณ์ออมทรัพย์โรงพยาบาลสกลนคร จำกัด
ว่าด้วย การรับฝากเงินจากสมาคมฌาปนกิจสงเคราะห์
พ.ศ.๒๕๖๘

อาศัยอำนาจตามความในข้อบังคับสหกรณ์ออมทรัพย์โรงพยาบาลสกลนคร จำกัด พ.ศ.๒๕๖๖ ข้อ ๘๒ (๘) และ ข้อ ๑๑๓ (๓) ที่ประชุมคณะกรรมการดำเนินการ ชุดที่ ๓๐ ครั้งที่ ๔ เมื่อวันที่ ๒๖ มีนาคม ๒๕๖๘ ได้มีมติกำหนดระเบียบ ว่าด้วย การรับฝากเงินจากสมาคมฌาปนกิจสงเคราะห์ พ.ศ.๒๕๖๘ โดยความเห็นชอบจาก นายทะเบียนสหกรณ์ ดังต่อไปนี้

หมวด ๑
ข้อกำหนดทั่วไป

- ข้อ ๑. ระเบียบนี้เรียกว่า “ระเบียบสหกรณ์ออมทรัพย์โรงพยาบาลสกลนคร จำกัด ว่าด้วย การรับฝากเงินจากสมาคมฌาปนกิจสงเคราะห์ พ.ศ.๒๕๖๘”
- ข้อ ๒. ระเบียบนี้ให้ใช้บังคับตั้งแต่วันถัดจากวันที่ยานทะเบียนสหกรณ์ให้ความเห็นชอบ เป็นต้นไป
- ข้อ ๓. ในระเบียบนี้
- | | |
|--------------------|--|
| “สหกรณ์” | หมายถึง สหกรณ์ออมทรัพย์โรงพยาบาลสกลนคร จำกัด |
| “คณะกรรมการ” | หมายถึง คณะกรรมการสหกรณ์ออมทรัพย์ โรงพยาบาลสกลนคร จำกัด |
| “ประธานกรรมการ” | หมายถึง ประธานกรรมการดำเนินการสหกรณ์ออมทรัพย์ โรงพยาบาลสกลนคร จำกัด |
| “รองประธานกรรมการ” | หมายถึง รองประธานกรรมการดำเนินการสหกรณ์ออมทรัพย์ โรงพยาบาลสกลนคร จำกัด |
| “เหรียญผูก” | หมายถึง เหรียญผูกคณะกรรมการดำเนินการสหกรณ์ออมทรัพย์ โรงพยาบาลสกลนคร จำกัด |
| “ผู้จัดการ” | หมายถึง ผู้จัดการสหกรณ์ออมทรัพย์โรงพยาบาลสกลนคร จำกัด |
| “สมาคม” | หมายถึง สมาคมฌาปนกิจสงเคราะห์ |
| “ผู้ฝาก” | หมายถึง สมาคมฌาปนกิจสงเคราะห์ผู้ฝากเงิน |

ข้อ ๔. สหกรณ์จะรับฝากเงินจากสมาคมเฉพาะสมาคมที่มีสมาชิกไม่น้อยกว่ากึ่งหนึ่งเป็นสมาชิกของสหกรณ์

สำนักงานสหกรณ์จังหวัดสกลนคร
22 มี.ค. 2568

- ๒ -

- ข้อ ๕. สหกรณ์รับฝากเงินจากสมาคม ได้ คือ เงินฝากประเภทออมทรัพย์ ได้แก่
- (๑) เงินฝากออมทรัพย์
 - (๒) เงินฝากออมทรัพย์พิเศษ

หมวด ๒
การเปิดบัญชีและการฝากเงิน

- ข้อ ๖. สมาคมที่ประสงค์จะเปิดบัญชีเงินฝากตามข้อ ๕ ให้มาติดต่อกับเจ้าหน้าที่สหกรณ์กับเจ้าหน้าที่สหกรณ์ ณ สำนักงานสหกรณ์ด้วยตนเอง และต้องยื่นหนังสือขอเปิดบัญชีเงินฝากตามแบบของสหกรณ์ โดยมีรายการครบถ้วนตามที่ระบุไว้ในแบบหนังสือขอเปิดบัญชีนั้น
- ข้อ ๗. พร้อมกับหนังสือขอเปิดบัญชีเงินฝาก ผู้ฝากต้องให้ตัวอย่างลายมือชื่อของตัวตนซึ่งเป็นผู้มีอำนาจลงเงิน ตลอดจนให้เรื่อโน้เกี่ยวกับเงินฝากที่เปิดบัญชีนั้นไว้ต่อสหกรณ์
- การเปลี่ยนแปลงเกี่ยวกับตัวอย่างลายมือชื่อที่ให้มี จะมิผลต่อเมื่อผู้ฝากได้แจ้งเป็นหนังสือต่อสหกรณ์ และสหกรณ์ได้พิจารณาเห็นเป็นการถูกต้องและตอบรับแล้ว
- ลายมือชื่อทุกกรณีเกี่ยวกับเงินฝากให้ใช้อักษรไทยและเขียนด้วยหมึก ทั้งต้องเขียนลายมือชื่อผู้ฝาก สหกรณ์จะไม่รับบริการใช้ตราประทับแทนลายมือชื่อ
- ข้อ ๘. ผู้ฝากสามารถเปิดบัญชีเงินฝาก ได้ดังนี้
- (๑) เงินฝากออมทรัพย์ ผู้ฝากรายหนึ่งอาจเปิดบัญชีเงินฝากออมทรัพย์ในสหกรณ์นี้ได้โดยจำนวนเงินฝากในบัญชีนั้นในเวลาใดต้องไม่น้อยกว่า ๑,๐๐๐ บาท และผู้ฝากจะส่งเงินฝากเพิ่มขึ้นเมื่อใดโดยจำนวนเท่าใดก็ได้
 - (๒) เงินฝากออมทรัพย์พิเศษ ผู้ฝากรายหนึ่งเปิดบัญชีได้เพียงบัญชีเดียว โดยจำนวนเงินฝากในบัญชีนั้นในครั้งแรกต้องไม่น้อยกว่า ๑๐๐,๐๐๐ บาท
- ข้อ ๙. ในการเปิดบัญชีเงินฝากตามข้อ ๗ สหกรณ์จะออกสมุดคู่ฝากให้ผู้ฝากยึดถือไว้ สมุดคู่ฝากนั้นผู้ฝากต้องรักษาไว้เพื่อให้สหกรณ์ลงบันทึกรายการเงินฝาก ดอกเบี้ย เงินถอน และเงินคงเหลือบรรดาที่จะมีขึ้นทุกรายการลงบันทึกรายการต่าง ๆ ในสมุดคู่ฝากนั้น จะกระทำไม่ได้โดยทางฝ่ายสหกรณ์ซึ่ง ประธานกรรมการ หรือรองประธานกรรมการ หรือเหรียญผูก หรือผู้จัดการ หรือผู้ที่ได้รับมอบหมายคนหนึ่งคนใด เป็นผู้ลงลายมือชื่อยกเว้นไว้เป็นสำคัญ การลงบันทึกรายการในสมุดคู่ฝากโดยไม่เป็นไปตามที่กล่าวนี้ ย่อมไม่มีผลผูกพันสหกรณ์ อนึ่ง ถ้าผู้ฝากตรวจพบว่ารายการใดในสมุดคู่ฝากคลาดเคลื่อน ต้องแจ้งต่อสหกรณ์เพื่อแก้ไขให้ จะแก้ไขโดยประการอื่นไม่ได้
- สมุดคู่ฝากเล่มที่ใช้เต็มแล้วหรือชำรุดใช้การไม่ได้ ให้นำมายื่นต่อสหกรณ์เพื่อจะได้ยกเลิกสมุดคู่ฝากเล่มนั้น และโอนยอดคงเหลือเข้าสมุดคู่ฝากเล่มใหม่ ซึ่งออกให้ผู้ฝากยึดถือไว้ต่อไป สมุดคู่ฝากเล่มที่ยกเลิกนั้น จะรับไปกิติ

สำนักงานสหกรณ์จังหวัดสกลนคร
22 มี.ค. 2568

ผู้ฝากต้องเก็บรักษาสมุดคู่ฝากของตนไว้ในที่ปลอดภัย ถ้าสมุดคู่ฝากหายผู้ฝากต้องแจ้งเป็นหนังสือต่อสหกรณ์โดยมีชื่อกู้ สหกรณ์จะต้องนำยอดเงินคงเหลือเข้าสมุดคู่ฝากเล่มใหม่ซึ่งออกให้ผู้ฝากยึดถือไว้ต่อไป ส่วนสมุดคู่ฝากเล่มที่หายให้ยกเลิก

ในกรณีที่สหกรณ์ออกสมุดคู่ฝากใหม่แก่ผู้ฝากครั้งแรกที่ หรือออกเล่มใหม่ให้ต่อจากเล่มก่อนซึ่งลงรายการเต็มแล้วก็ดี หรือชำรุดใช้การไม่ได้ก็ดี สหกรณ์จะไม่คิดค่าธรรมเนียมแต่กรณีที่สมุดคู่ฝากของผู้ฝากรายใดสูญหาย สหกรณ์จะออกสมุดคู่ฝากเล่มใหม่ให้โดยคิดค่าธรรมเนียมแต่ละ ๕๐ บาท

ข้อ ๑๐. ในการส่งเงินเข้าบัญชีเงินฝากทุกครั้ง ให้ทำใบส่งเงินตามแบบพิมพ์ที่สหกรณ์กำหนด ยื่นพร้อมด้วยสมุดคู่ฝากและจำนวนเงินที่ฝากต่อเจ้าหน้าที่สหกรณ์ ณ สำนักงานสหกรณ์ ทั้งนี้ผู้ฝากหรือผู้อื่นจะเป็นผู้ส่งเงินก็ได้

เมื่อสหกรณ์ได้ลงบันทึกรายการจำนวนเงินฝากที่ได้รับนั้นในสมุดคู่ฝาก และตรวจสอบเป็นการถูกต้องแล้ว สหกรณ์จะคืนสมุดคู่ฝากให้ผู้ฝาก

ข้อ ๑๑. ถ้าส่งเช็คเข้าบัญชีเงินฝาก ต้องขีดคร่อมเช็คก่อน สหกรณ์สงวนไว้ซึ่งสิทธิที่จะไม่จ่ายเงินถอนจากรายการเช่นนั้น จนกว่าจะเรียกเก็บเงินตามเช็คได้แล้ว

หมวด ๓
การกำหนดอัตราดอกเบี้ย ระยะเวลาดอกเบี้ย
วิธีการคิดดอกเบี้ยและการจ่ายดอกเบี้ย

ข้อ ๑๒. สหกรณ์จะให้ดอกเบี้ยเงินฝากทุกประเภทตามข้อ ๕ ไม่เกินอัตราที่นายทะเบียนสหกรณ์ประกาศกำหนด โดยคณะกรรมการดำเนินการสหกรณ์จะประกาศให้ทราบเป็นคราว ๆ ไป และให้ส่งสำเนาประกาศอัตราดอกเบี้ยสหกรณ์แต่ละคราวให้นายทะเบียนสหกรณ์ด้วย

ดอกเบี้ยเงินฝากออมทรัพย์ และเงินฝากออมทรัพย์พิเศษ ให้คำนวณเป็นรายวันตามยอดเงินคงเหลือ และสหกรณ์จะนำดอกเบี้ยทบเป็นเงินต้นเข้าบัญชีเงินฝากในวันสิ้นปีทางบัญชีสหกรณ์ ให้ผู้ฝากรับยื่นสมุดคู่ฝาก ณ สำนักงานสหกรณ์ เพื่อสหกรณ์บันทึกรายการดอกเบี้ยให้

ในกรณีที่จำนวนเงินฝากออมทรัพย์พิเศษคงเหลือต่ำกว่า ๑๐๐,๐๐๐ บาท สหกรณ์จะไม่คิดดอกเบี้ยให้

หมวด ๔
การถอนเงินฝากและการปิดบัญชี

ข้อ ๑๓. การถอนเงินจากบัญชีเงินฝากต้องใช้ใบถอนเงินตามแบบของสหกรณ์กำหนด
ในการถอนเงินฝาก ผู้มีอำนาจถอนเงินตามที่ให้ตัวอย่างลายมือชื่อไว้ต่อสหกรณ์ ควรมารับเงินที่สำนักงานสหกรณ์ด้วยตนเอง และต้องยื่นใบถอนเงินฝากโดยลงลายมือชื่อตามที่ให้ตัวอย่างไว้พร้อมกับสมุดคู่ฝากต่อเจ้าหน้าที่สหกรณ์

.....
สำนักงานสหกรณ์จังหวัดสกลนคร
22 มี.ค. 2568

ถ้าผู้มีอำนาจถอนเงินฝากมอบให้ผู้ได้รับเงินแทน ก็ต้องทำใบถอนเงินและต้องมอบอำนาจให้รับเงินแทนเป็นหนังสือตามแบบที่กำหนด ทั้งนี้ โดยลงลายมือชื่อตามที่ให้ตัวอย่างไว้แล้วมอบให้ผู้รับมอบอำนาจยื่นใบถอนเงินฝากนั้น พร้อมด้วยสมุดคู่ฝากต่อเจ้าหน้าที่สหกรณ์ ณ สำนักงานสหกรณ์ ในการนี้สหกรณ์จะเรียกหลักฐานพิสูจน์ตัวผู้รับมอบอำนาจก็ได้

เมื่อสหกรณ์ได้ตรวจถูกต้องแล้วจะจ่ายเงินถอนให้ และลงรายการเงินถอนพร้อมทั้งเงินคงเหลือในสมุดคู่ฝาก แล้วคืนสมุดคู่ฝากให้ผู้ฝาก

อนึ่ง การเขียนใบถอนเงินฝากให้เขียนด้วยหมึก ถ้ามีการแก้ไขเปลี่ยนแปลงใด ๆ ผู้มีอำนาจถอนเงินต้องลงลายมือชื่อตามที่ให้ตัวอย่างไว้กำกับด้วย

ข้อ ๑๔. การถอนเงินจากบัญชีเงินฝากออมทรัพย์ จะถอนเมื่อใด จำนวนเท่าใดก็ได้ การถอนเงินจากบัญชีเงินฝากออมทรัพย์พิเศษ ให้ถอนได้เดือนละ ๑ ครั้ง โดยไม่ต้องเสียค่าธรรมเนียม หากเดือนใดมีการถอนมากกว่า ๑ ครั้ง สหกรณ์จะคิดค่าธรรมเนียมการถอนครั้งที่ ๒ และครั้งต่อไป ร้อยละ ๒ ของจำนวนเงินที่ถอน แต่ต้องไม่เกินกว่าครั้งละ ๑๐๐ บาท

ข้อ ๑๕. ผู้ฝากจะถอนเงินฝากคงเหลือทั้งหมดเพื่อปิดบัญชีเงินฝากของตนเมื่อใดก็ได้ ให้ผู้มีอำนาจถอนเงินจดแจ้งไว้ท้ายรายการจำนวนเงินในใบถอนเงินฝากด้วยว่า "เพื่อปิดบัญชี"

ข้อ ๑๖. ในกรณีที่คณะกรรมการดำเนินการของสหกรณ์เห็นว่าผู้ฝากฝ่าฝืนระเบียบนี้ หรือก่อให้เกิดความยุ่งยากแก่สหกรณ์ หรือเห็นว่ามิเหตุอันสมควรที่จะปิดบัญชีเงินฝากของผู้ฝาก สหกรณ์จะไม่รับเงินเข้าบัญชีเงินฝากของผู้ฝากอีก และให้ผู้ฝากถอนเงินคงเหลือทั้งหมดเพื่อปิดบัญชีเงินฝากของตน ทั้งนี้ สหกรณ์จะแจ้งเป็นหนังสือไปยังผู้ฝาก

ข้อ ๑๗. การถอนเงินฝากเพื่อปิดบัญชีตามข้อ ๑๕ สหกรณ์จะคำนวณดอกเบี้ยให้ตามข้อ ๑๒ ถึงวันก่อนวันถอน ๑ วัน เว้นแต่การปิดบัญชีเงินฝากในกรณีที่ผู้ฝากฝ่าฝืนระเบียบตามข้อ ๑๖ สหกรณ์จะคำนวณดอกเบี้ยให้ถึงก่อนวันที่แจ้ง ๑ วัน และสหกรณ์จะไม่ให้ดอกเบี้ยอีกไม่ว่าผู้ฝากจะถอนเงินเมื่อใด

เมื่อสหกรณ์ได้จ่ายเงินคืนผู้ฝากแล้ว จะยกเลิกสมุดคู่ฝากสำหรับบัญชีนั้น

ข้อ ๑๘. ในกรณีที่มีความจำเป็น สหกรณ์สงวนสิทธิที่จะไม่รับฝากเงินก็ได้
ข้อ ๑๙. ให้ประธานกรรมการเป็นผู้รักษาการตามระเบียบนี้

ประกาศ ณ วันที่ ๒๗ เดือน มีนาคม พ.ศ. ๒๕๖๘

(นายชัชพล จันทร์ธำรงวัฒน์)
ประธานกรรมการ

สหกรณ์ออมทรัพย์โรงพยาบาลสกลนคร จำกัด

นายทะเบียนสหกรณ์ให้ความเห็นชอบ
ตามหนังสือสำนักงานสหกรณ์จังหวัดสกลนคร
ที่ สก ๐๐๓๐/ 10๕1 ลงวันที่ 22 มี.ค. 2568

6. ระเบียบว่าด้วย สวัสดิการสำหรับสมาชิกที่เป็นโสด พ.ศ.2568



ระเบียบสภรณออมทรัพย์โรงพยาบาลสกลนคร จำกัด
ว่าด้วย สวัสดิการสำหรับสมาชิกที่เป็นโสด
พ.ศ.๒๕๖๘

อาศัยอำนาจตามความในข้อบังคับสภรณออมทรัพย์โรงพยาบาลสกลนคร จำกัด ข้อ ๘๒ (๘) และ ข้อ ๑๑๓ (๙) ที่ประชุมคณะกรรมการดำเนินการ ชุดที่ ๓๐ ครั้งที่ ๗ เมื่อวันที่ ๒๖ มิถุนายน ๒๕๖๘ ได้มีมติ กำหนดระเบียบ ว่าด้วย สวัสดิการสำหรับสมาชิกที่เป็นโสด พ.ศ.๒๕๖๘

ข้อ ๑. ระเบียบนี้เรียกว่า "ระเบียบสภรณออมทรัพย์โรงพยาบาลสกลนคร จำกัด ว่าด้วย สวัสดิการ สำหรับสมาชิกที่เป็นโสด พ.ศ.๒๕๖๘"

ข้อ ๒. ระเบียบนี้ให้ใช้บังคับตั้งแต่วันที่ ๑ กรกฎาคม พ.ศ.๒๕๖๘ เป็นต้นไป

ข้อ ๓. ให้ยกเลิกระเบียบสภรณออมทรัพย์โรงพยาบาลสกลนคร จำกัด ว่าด้วยทุนสวัสดิการสำหรับ สมาชิกผู้เป็นโสด พ.ศ.๒๕๕๗ และบรรดาระเบียบ ประกาศ คำสั่ง มติ หรือข้อตกลงอื่นใดซึ่งขัดหรือแย้งกับ ระเบียบนี้ และให้ใช้ระเบียบนี้แทน

ข้อ ๔. ในระเบียบนี้

| | | |
|-----------------------|-------------|---|
| "สภรณ" | หมายความว่า | สภรณออมทรัพย์โรงพยาบาลสกลนคร จำกัด |
| "ประธานกรรมการ" | หมายความว่า | ประธานกรรมการสภรณออมทรัพย์ โรงพยาบาลสกลนคร จำกัด |
| "คณะกรรมการดำเนินการ" | หมายความว่า | คณะกรรมการดำเนินการสภรณออมทรัพย์ โรงพยาบาลสกลนคร จำกัด |
| "ผู้จัดการ" | หมายความว่า | ผู้จัดการสภรณออมทรัพย์โรงพยาบาล สกลนคร จำกัด |
| "สมาชิก" | หมายความว่า | สมาชิก หรือสมาชิกสมทบสภรณออมทรัพย์ โรงพยาบาลสกลนคร จำกัด |
| "เป็นโสด" | หมายความว่า | สมาชิกที่ไม่มีคู่สมรสโดยนิตินัย และพฤตินัย |

ข้อ ๕. ให้จ่ายเงินสวัสดิการสำหรับสมาชิกที่เป็นโสด จากระเบียบว่าด้วยการใช้ทุนสวัสดิการสงเคราะห์ ตามสมรณแก่สมาชิกและครอบครัว พ.ศ.๒๕๖๐ รายละเอียด ๑,๐๐๐ บาท (หนึ่งพันบาทถ้วน) เพียงครั้งเดียว

ข้อ ๖. สมาชิกมีสิทธิได้รับเงินสวัสดิการ โดยต้องมีคุณสมบัติดังนี้

- (๑) เป็นสมาชิกมาแล้วไม่น้อยกว่า ๕ ปี
- (๒) มีอายุครบ ๕๐ ปีบริบูรณ์ขึ้นไป นับถึงวันที่ยื่นขอรับสวัสดิการนี้
- (๓) ไม่เคยมีคู่สมรสทั้งโดยนิตินัย และพฤตินัย
- (๔) ไม่เคยได้รับหรือขอทุนสวัสดิการสมาชิกเพื่อจัดงานแต่งงาน ทุนสวัสดิการสมาชิกเพื่อ รับขวัญทายาทใหม่ และทุนสวัสดิการเพื่อการส่งเสริมการศึกษาของบุตรสมาชิก

ข้อ ๗. สมาชิกสามารถยื่นหนังสือขอรับเงินสวัสดิการตามแบบที่สภรณกำหนด พร้อมเอกสารที่ ครบถ้วนต่อสภรณ กำหนดภายใน ๙๐ วัน นับแต่วันที่สมาชิกมีอายุครบ ๕๐ ปีบริบูรณ์

ข้อ ๘. หากผู้ขอรับเงินสวัสดิการให้ข้อมูลหรือหลักฐานอันเป็นเท็จหรือขาดคุณสมบัติ จะไม่ได้รับการ พิจารณา ในกรณีได้รับเงินสวัสดิการไปแล้วต้องถูกเรียกคืนโดยหักจากเงินได้รายเดือน ณ ที่จ่าย

ข้อ ๙. ผู้จัดการเป็นผู้มีอำนาจในการพิจารณาจ่ายเงินสวัสดิการสำหรับสมาชิกที่เป็นโสด แล้วเสนอ ต่อคณะกรรมการดำเนินการเพื่อทราบต่อไป

- ๒ -

ข้อ ๑๐. ให้คณะกรรมการดำเนินการรักษาการตามระเบียบนี้ และให้มีอำนาจวินิจฉัยชี้ขาดในปัญหาที่ พัวงเกี่ยวกับการดำเนินการตามระเบียบนี้

บพเฉพาะกาล

ข้อ ๑๑. สำหรับสมาชิกที่เป็นโสด และมีอายุตั้งแต่ ๕๐ ปีบริบูรณ์ขึ้นไป แต่ไม่เกิน ๘๐ ปีบริบูรณ์ ก่อน วันที่ ๑ กรกฎาคม ๒๕๖๘ ให้มีสิทธิได้รับเงินสวัสดิการตามระเบียบนี้ โดยต้องติดต่อขอรับเงินสวัสดิการให้เสร็จ สิ้นภายใน ๙๐ วัน นับจากวันที่ถือใช้ระเบียบนี้

ประกาศ ณ วันที่ ๑ เดือน กรกฎาคม พ.ศ.๒๕๖๘

(นายจันทน์ จันทน์จันทน์)

ประธานกรรมการ

สภรณออมทรัพย์โรงพยาบาลสกลนคร จำกัด

นายทะเบียนสภรณรับทราบ
ตามหนังสือสำนักงานสภรณจังหวัดสกลนคร
ที่ สน ๐๐1๐/ ๒๒๖๖ ลงวันที่ 31 ก.ค. 2568

7. ประกาศหลักเกณฑ์การให้เงินกู้แก่สมาชิก พ.ศ.2568



ประกาศ

สหกรณ์ออมทรัพย์โรงพยาบาลสกลนคร จำกัด เรื่อง กำหนดหลักเกณฑ์การให้เงินกู้แก่สมาชิก ครั้งที่ 2/2568

เพื่อให้การบริหารงานของสหกรณ์ออมทรัพย์โรงพยาบาลสกลนคร จำกัด เป็นไปอย่างมีประสิทธิภาพ และบรรลุลดความวิตถุประสงค์ของสหกรณ์ออมทรัพย์โรงพยาบาลสกลนคร จำกัด จึงอาศัยอำนาจตามความใน ข้อบังคับของสหกรณ์ออมทรัพย์โรงพยาบาลสกลนคร จำกัด ข้อ 82 และมติที่ประชุมคณะกรรมการดำเนินการ ชุดที่ 30 ประชุมครั้งที่ 6 เมื่อวันที่ 26 พฤษภาคม พ.ศ.2568 มีมติกำหนดหลักเกณฑ์การให้เงินกู้แก่สมาชิก ครั้งที่ 2/2568 ดังต่อไปนี้

1. วงเงินกู้สามัญ

- สำหรับข้าราชการ ลูกจ้างประจำ และข้าราชการบำนาญ ไม่เกิน 3,000,000.- บาท
- สำหรับเจ้าหน้าที่สหกรณ์ กู้ได้ 50 เท่าของเงินได้รายเดือน แต่ไม่เกิน 2,000,000.- บาท
- สำหรับพนักงานราชการ กู้ได้ 50 เท่าของเงินได้รายเดือน แต่ไม่เกิน 1,000,000.- บาท
- สำหรับพนักงานกระทรวงสาธารณสุข

1. ที่มีตำแหน่ง เกษีกร พยาบาลวิชาชีพ นักวิชาการ เจ้าพนักงานและตำแหน่งที่มีชื่อเรียกเป็น
อย่างอื่น กู้ได้ไม่เกิน 30 เท่าของเงินได้รายเดือนและอายุการปฏิบัติงาน

2. ที่มีตำแหน่ง คนงาน ผู้ช่วยเหลือคนใช้ เจ้าหน้าที่บันทึกข้อมูล และตำแหน่งที่มีชื่อเรียกเป็นอย่างอื่น
ได้ไม่เกิน 15 เท่าของเงินได้รายเดือนและอายุการปฏิบัติงาน

- สำหรับสมาชิกสมทบ กู้ได้ไม่เกินร้อยละ 95 ของมูลค่าหุ้นที่มีอยู่กับสหกรณ์

1.1 ระยะเวลาการส่งเงินงวดชำระหนี้

1.1 วงเงินกู้ไม่เกินร้อยละ 95 ของมูลค่าหุ้นที่มีอยู่กับสหกรณ์

- ส่งชำระไม่เกิน 300 งวด

1.2. สำหรับข้าราชการ ลูกจ้างประจำ และข้าราชการบำนาญ

- ส่งชำระไม่เกิน 300 งวด ภายในอายุไม่เกิน 75 ปี

1.3. สำหรับเจ้าหน้าที่สหกรณ์

- ส่งชำระไม่เกิน 300 งวด ภายในอายุไม่เกิน 60 ปี

1.4 สำหรับพนักงานราชการ

- ส่งชำระไม่เกิน 120 งวด ภายในอายุไม่เกิน 60 ปี

1.5 สำหรับพนักงานกระทรวงสาธารณสุข

- ส่งชำระไม่เกิน 72 งวด ภายในอายุไม่เกิน 60 ปี

/1.2 หลักฐานประกอบการยื่นกู้

1.2 หลักฐานประกอบการยื่นกู้ ค่าขอู้ตามแบบที่สหกรณ์กำหนด

1.3 การค้ำประกัน

1.3.1. สำหรับข้าราชการ ลูกจ้างประจำ ข้าราชการบำนาญ เจ้าหน้าที่สหกรณ์ และพนักงานราชการ

| วงเงินกู้ | อายุการสมาชิก (เดือน) | หุ้นสะสมของวงเงินกู้ | เงินเดือนผู้ค้ำประกันรวมกัน | จำนวนผู้ค้ำประกัน (คน) | กู้ครั้งใหม่ (งวด) | เงินได้รายเดือนคงเหลือ |
|--|-----------------------|----------------------|-----------------------------|------------------------|--------------------|------------------------|
| ไม่เกินร้อยละ 95 ของมูลค่าหุ้นที่มีอยู่ในสหกรณ์ | 1 | 100% | - | - | 3 | 30% |
| หลักทรัพย์จำนอง 100% ของราคาประเมิน | 1 | 18% | - | หลักทรัพย์ค้ำ | 3 | 30% |
| หลักทรัพย์จำนอง 100% ของราคาประเมิน + ผู้ค้ำประกัน | 1 | 18% | ตามวงเงินกู้ | ตามวงเงินกู้ | 3 | 30% |
| ไม่เกิน 300,000 | 1 | 18% | 25,000 | 1 | 3 | 30% |
| 300,001-500,000 | 1 | 18% | 30,000 | 2 - 3 | 3 | 30% |
| 500,001-700,000 | 1 | 18% | 40,000 | 2 - 3 | 3 | 30% |
| 700,001-1,000,000 | 1 | 18% | 55,000 | 3 - 4 | 3 | 30% |
| 1,000,001-1,300,000 | 1 | 18% | 65,000 | 3 - 4 | 3 | 30% |
| 1,300,001-1,600,000 | 1 | 18% | 75,000 | 4 - 5 | 3 | 30% |
| 1,600,001-1,900,000 | 1 | 18% | 85,000 | 4 - 6 | 3 | 30% |
| 1,900,001-2,100,000 | 1 | 18% | 95,000 | 5 - 6 | 3 | 30% |
| 2,100,001-2,300,000 | 1 | 18% | 120,000 | 5 - 6 | 3 | 30% |
| 2,300,001-2,500,000 | 1 | 18% | 130,000 | 5 - 6 | 3 | 30% |
| 2,500,001-3,000,000 | 1 | 18% | 150,000 | 6 - 7 | 3 | 30% |

1.3.2. สำหรับพนักงานราชการ และเจ้าหน้าที่สหกรณ์ กรณีใช้บุคคลค้ำประกันจะต้องมีสมาชิกที่เป็นข้าราชการอย่างน้อย 1 คน ค้ำประกัน

/1.3.3. สำหรับพนักงานกระทรวงสาธารณสุข

1.3.3. สำหรับพนักงานกระทรวงสาธารณสุข

1.3.3.1 สำหรับสมาชิกที่มีตำแหน่ง เกสซ์กร พยาบาลวิชาชีพ นักวิชาการ เจ้าพนักงานและตำแหน่งที่มีชื่อเรียกเป็นอย่างอื่น กู้ได้ไม่เกิน 30 เท่าของเงินได้รายเดือนและอายุการปฏิบัติงาน

| วงเงินกู้ | อายุการเป็นสมาชิก (เดือน) | อายุการทำงาน (ปี) | หุ้นสะสมของวงเงินกู้ | จำนวนผู้ค้ำประกัน(คน) | กู้ครั้งใหม่ (งวด) | เงินเดือนคงเหลือ | ระยะเวลาส่ง(งวด) |
|--|---------------------------|-------------------|----------------------|-----------------------|--------------------|------------------|------------------|
| ไม่เกินร้อยละ 95 ของมูลค่าหุ้นที่มีอยู่ในสหกรณ์ | 6 | 1 | 100% | - | 3 | 30% | 300 |
| หลักทรัพย์จำนอง 100% | 6 | 1 | 18% | หลักทรัพย์ค้ำ | 3 | 30% | 300 |
| หลักทรัพย์จำนอง 100% ของราคาประเมิน + ผู้ค้ำประกัน | 6 | 1 | 18% | หลักทรัพย์+ผู้ค้ำ | 3 | 30% | 72 |
| 10 เท่า ไม่เกิน 100,000 | 6 | 1 - 3 | 18% | 1 | 3 | 30% | 72 |
| 15 เท่า ไม่เกิน 200,000 | 6 | 3 - 5 | 18% | 1 | 3 | 30% | 72 |
| 20 เท่า ไม่เกิน 300,000 | 6 | 5 - 10 | 18% | 1 - 2 | 3 | 30% | 72 |
| 30 เท่า ไม่เกิน 500,000 | 6 | 10 ขึ้นไป | 18% | 2 - 3 | 3 | 30% | 72 |

1.3.3.2 สำหรับสมาชิกที่มีตำแหน่ง คนงาน ผู้ช่วยเหลือคนไข้ เจ้าหน้าที่บันทึกข้อมูล และตำแหน่งมีชื่อเรียกเป็นอย่างอื่น กู้ได้ไม่เกิน 15 เท่าของเงินได้รายเดือนและอายุการปฏิบัติงาน

| วงเงินกู้ | อายุการเป็นสมาชิก (เดือน) | อายุการทำงาน (ปี) | หุ้นสะสมของวงเงินกู้ | จำนวนผู้ค้ำประกัน(คน) | กู้ครั้งใหม่ (งวด) | เงินเดือนคงเหลือ | ระยะเวลาส่ง(งวด) |
|---|---------------------------|-------------------|----------------------|-----------------------|--------------------|------------------|------------------|
| ไม่เกินร้อยละ 95 ของมูลค่าหุ้นที่มีอยู่ในสหกรณ์ | 6 | 1 | 100% | - | 3 | 30% | 300 |
| หลักทรัพย์จำนอง 100% ของราคาประเมิน | 6 | 1 | 18% | หลักทรัพย์ค้ำ | 3 | 30% | 300 |
| หลักทรัพย์จำนอง 100% + ผู้ค้ำประกัน | 6 | 1 | 18% | หลักทรัพย์+ผู้ค้ำ | 3 | 30% | 72 |
| 5 เท่า ไม่เกิน 50,000 | 6 | 2 - 3 | 18% | 1 | 3 | 30% | 72 |
| 10 เท่า ไม่เกิน 200,000 | 6 | 3 - 5 | 18% | 1 | 3 | 30% | 72 |
| 15 เท่า ไม่เกิน 300,000 | 6 | 5 ขึ้นไป | 18% | 1 - 2 | 3 | 30% | 72 |

/1.3.3.3 ถ้าววงเงินกู้ในส่วนที่

1.3.3.3 ถ้าวางเงินกู้ในส่วนที่เกินมูลค่าหุ้นและส่วนที่ใช้บุคคลค้ำประกัน ให้ผู้กู้สมัครเป็นสมาชิกสมาคม โดยสมัครใจ ดังต่อไปนี้

1. สมาคมสถาปนากิจสงเคราะห์สมาชิกสหกรณ์ออมทรัพย์สาธารณสุขไทย (สสธท.),(กสธท.2) (กสธท.3), (กสธท.4), (สส.ชสอ.) หรือ/และ

2. ถ้าวางเงินกู้ในส่วนที่เกินมูลค่าหุ้นและส่วนที่ใช้บุคคลค้ำประกัน ให้ผู้กู้ทำหลักประกันในส่วนที่เกินมูลค่าหุ้น กับบริษัทที่เข้าร่วมโครงการกับสหกรณ์ และต้องมอบให้สหกรณ์เป็นผู้รับผลประโยชน์แต่เพียงผู้เดียว

2. วงเงินกู้สามัญบำรุงสุข

2.1 สำหรับข้าราชการ ลูกจ้างประจำ ข้าราชการบำนาญ วงเงินกู้ไม่เกิน 600,000.00 บาท

2.2 สงฆ์ระไม่เกิน 200 งวด ภายในอายุไม่เกิน 75 ปี

2.3 ต้องมีเงินได้รายเดือนรวมเงินประจำตำแหน่ง หลังจากหักเงินกู้สามัญ และหรือเงินกู้พิเศษ เงินกู้ฉุกเฉิน คงเหลือ ไม่น้อยกว่า จำนวน 4,000.- บาท จึงมีสิทธิยื่นกู้สามัญบำรุงสุขได้

2.4 เกณฑ์การค้ำประกัน ผู้ค้ำประกันต้องไม่เป็นบุคคลเดียวกันกับที่ค้ำประกันเงินกู้สามัญของผู้กู้

| วงเงินกู้ | อายุการสมาชิก (เดือน) | หุ้นสะสมของวงเงินกู้ | เงินเดือนผู้ค้ำประกันรวมกัน | จำนวนผู้ค้ำประกัน (คน) | กู้ครั้งใหม่ (งวด) | เงินเดือนคงเหลือ | ระยะเวลาส่ง (งวด) |
|---|-----------------------|----------------------|-----------------------------|------------------------|--------------------|------------------|-------------------|
| ไม่เกินร้อยละ 95 ของมูลค่าหุ้นที่มีอยู่ในสหกรณ์ | 6 | 100% | - | - | 3 | 4,000 | 300 |
| หลักทรัพย์จำนอง 100% ของราคาประเมิน | 6 | 18% | - | หลักทรัพย์ค้ำ | 3 | 4,000 | 200 |
| หลักทรัพย์จำนอง 100% + ผู้ค้ำประกัน | 6 | 18% | ตามวงเงินกู้ | ตามวงเงินกู้ | 3 | 4,000 | 200 |
| 100,000 – 200,000 | 6 | 18% | 25,000 | 1 | 3 | 4,000 | 200 |
| 200,001 – 400,000 | 6 | 18% | 35,000 | 2 | 3 | 4,000 | 200 |
| 400,000 บาทขึ้นไป | 6 | 18% | 45,000 | 3 | 3 | 4,000 | 200 |

/3.วงเงินกู้ฉุกเฉิน

3.วงเงินกู้ฉุกเฉิน

3.1 สำหรับสมาชิกที่เป็นข้าราชการ ลูกจ้างประจำ ข้าราชการบำนาญ พนักงานราชการเจ้าหน้าที่สหกรณ์

| เท่าของเงินเดือน | วงเงินกู้ | ผู้ค้ำประกัน | เงินเดือนผู้กู้ คงเหลือ | ระยะชำระ (งวด) | กู้ใหม่ |
|------------------|-----------------------|--------------|----------------------------|-------------------|---------|
| 3 เท่า | ไม่เกิน 100,000 | - | 2,000 | 12 | 1 งวด |
| 3 เท่า | เกิน 100,001 -200,000 | ชรก 1 คน | 2,000 | 12 | 1 งวด |

3.2 สำหรับสมาชิกที่เป็นพนักงานกระทรวงสาธารณสุข

| เท่าของเงินเดือน | วงเงินกู้ | เงินเดือนผู้กู้ คงเหลือ | ระยะชำระ (งวด) | กู้ใหม่ |
|------------------|---|----------------------------|-------------------|---------|
| 3 เท่า | ไม่เกินร้อยละ 95 ของมูลค่าหุ้นที่มีอยู่ในสหกรณ์ | 2,000 | 12 | 1 งวด |

3.3 สำหรับสมาชิกสมทบ

| เท่าของเงินเดือน | วงเงินกู้ | เงินเดือนผู้กู้ คงเหลือ | ระยะชำระ (งวด) | กู้ใหม่ |
|------------------|---|----------------------------|-------------------|---------|
| 2 เท่า | ไม่เกินร้อยละ 95 ของมูลค่าหุ้นที่มีอยู่ในสหกรณ์ | 2,000 | 12 | 1 งวด |

3.3.1 ระยะเวลาการยื่นเงินกู้ฉุกเฉิน

กรณีมีหนี้เดิม

- สมาชิกที่มีหนี้เดิมต้องยื่นก่อนวันที่ 1 ของเดือนถัดไป ก่อนเวลา 10.00 น. จะได้รับเช็คหรือโอนเข้าบัญชีธนาคารในวันนั้น

กรณีไม่มีหนี้

1. ส่งไม่เกินเวลา 11.00 น.ของทุกวันจะได้รับเช็คหรือโอนเข้าบัญชีธนาคารไม่เกินเวลา 16.30 น. ของทุกวัน

2. ส่งหลังเวลา 11.00 น.ของทุกวันจะได้รับเช็คหรือโอนเข้าบัญชีธนาคารไม่เกินเวลา 16.30 น. ของวันถัดไป

3.3.2 เอกสารประกอบการยื่นเงินกู้ฉุกเฉิน กรณีไม่มีผู้ค้ำประกัน

3.3.2.1 คำขอกู้ ตามแบบฟอร์มที่สหกรณ์กำหนด สามารถกรอกแบบฟอร์มในเว็บไซต์สหกรณ์

3.3.2.2 สำเนาใบสลิปเงินเดือนเดือนล่าสุด (ต้องลงลายมือชื่อรับรองด้วย)

3.3.2.3 หากมีการแก้ไขหรือเขียนผิด ให้ขีดฆ่าข้อความและลงลายมือชื่อกำกับเท่านั้น ห้ามใช้น้ำยาลบคำผิด หรือยางลบข้อความในสัญญาโดยเด็ดขาด

/3.3.3 เอกสารประกอบการยื่นเงินกู้ฉุกเฉิน.....

3.3.3 เอกสารประกอบการยื่นเงินกู้ฉุกเฉิน กรณีมีผู้ค้ำประกัน

3.3.3.1 คำขอกู้ ตามแบบฟอร์มที่สหกรณ์กำหนด สามารถรับแบบฟอร์มในเว็บไซต์สหกรณ์

3.3.3.2 สำเนาบัตรประจำตัวประชาชน , สำเนาทะเบียนบ้าน (ผู้กู้ , ผู้ค้ำ และ คู่สมรส)

3.3.3.3 สำเนาใบสำคัญการสมรส , สำเนาใบหย่า , สำเนาใบมรณะบัตร (ผู้กู้และผู้ค้ำแล้วแต่กรณี)

3.3.3.4 สำเนาสลิปเงินเดือนเดือนล่าสุด (ต้องลงลายมือชื่อรับรองด้วย)

3.3.3.5 หากมีการแก้ไขหรือเขียนผิด ให้ขีดฆ่าข้อความและลงลายมือชื่อกำกับเท่านั้น ห้ามใช้น้ำยาลบ

คำผิด หรือยางลบลบข้อความในสัญญาโดยเด็ดขาด

4. วงเงินกู้พิเศษ ชำระไม่เกิน 70 ปี

| วงเงินกู้ | เงินเดือนผู้กู้ คงเหลือ | หุ้นสะสม ของเงินกู้ | อายุการเป็น สมาชิก | หลัก ประกัน | ดอกเบี้ย | ระยะส่ง ชำระ (งวด) | กู้ใหม่ (งวด) |
|-------------------|----------------------------|------------------------|-----------------------|----------------|----------|--------------------------|------------------|
| ไม่เกิน 5,000,000 | 30% | 20% | 6 เดือน | หลักทรัพย์ | 5.00% | 360 | 12 |

4.1 ขอบเขตการให้เงินกู้

4.1.1. กู้เพื่อการลงทุนประกอบอาชีพ

4.1.2. กู้เพื่อการปลดปล่อยหนี้สิน ได้แก่ หนี้สินที่อยู่ในระบบ (หนี้สินสถาบันการเงินต่าง ๆ เช่น สหกรณ์ ธนาคาร บริษัทไฟแนนซ์ หรืออื่น ๆ ที่มีลักษณะเดียวกัน เป็นต้น) ที่สมาชิกและหรือคู่สมรสมีอยู่ก่อนวันยื่นเรื่องขอกู้เงินพิเศษ เท่านั้น

4.1.3. เงินกู้เพื่อก่อสร้าง ต่อเติม หรือปรับปรุงอาคารสำหรับใช้เป็นที่อยู่อาศัยผู้กู้หรือคู่สมรส หรือของบิดามารดา และผู้กู้นั้นต้องอาศัยอยู่จริง

4.1.4. เงินกู้เพื่อซื้อห้องชุดหรืออาคาร หรือซื้อที่ดินและอาคาร หรือซื้อที่ดินเพื่อจะได้ก่อสร้างอาคารในระยะเวลาอันสมควร ทั้งนี้สำหรับใช้เป็นที่อยู่อาศัยของตนเองและครัวเรือนตามควรแก่ฐานะ

4.2 หลักประกันเงินกู้พิเศษ

4.2.1. ถ้าวางเงินกู้ในส่วนที่เกินมูลค่าหุ้นที่มีอยู่ในสหกรณ์ หลักทรัพย์รัฐบาล หรือเอกสารการฝากเงินในธนาคาร ซึ่งคณะกรรมการดำเนินการเห็นสมควร จํานําเป็นประกันเงินกู้นั้น อย่างใดอย่างหนึ่งหรือหลายอย่างรวมกัน ถ้าเต็มวงเงินกู้ก็ไม่ต้องมีหลักประกันอย่างอื่นอีก

4.2.2 หากหลักประกันไม่เป็นไปตาม ข้อ 4.2.1 ต้องจัดให้มีอสังหาริมทรัพย์อันปลอดจากภาระจํานองประกันหนี้รายอื่น จํานองเป็นหลักประกันได้ไม่เกินราคาประเมินตามโฉนดที่ดิน และหรือ น.ส.3 ก ซึ่งส่วนราชการประเมินให้

/4.2.3 อสังหาริมทรัพย์ซึ่งเป็นห้องชุด.....

4.2.3 อสังหาริมทรัพย์ซึ่งเป็นห้องชุด หรืออาคาร หรือสิ่งปลูกสร้างผู้จ้างต้องทำประกันภัยกับบริษัทที่ สหกรณ์กำหนด ตลอดเวลาที่ผู้กู้ยืมชำระเงินกู้ตามสัญญาไม่แล้วเสร็จ โดยหักจากเงินกู้พิเศษและหรือเงินปันผลหนี้ กับสหกรณ์

4.2.4 ค่าใช้จ่ายเกี่ยวกับการจ้างอสังหาริมทรัพย์เป็นหลักประกันเงินกู้ ให้เป็นภาระหน้าที่ของผู้กู้เป็นผู้จ่ายทั้งสิ้น

ทั้งนี้ตั้งแต่วันที่ 1 เดือน มิถุนายน พ.ศ.2568 เป็นต้นไป

ประกาศ ณ วันที่ 28 เดือน พฤษภาคม พ.ศ.2568

(นายชัยพล จันทารังวณน์)

ประธานกรรมการ

สหกรณ์ออมทรัพย์โรงพยาบาลสกลนคร จำกัด

8. ประกาศส่งเสริมการออมในรูปแบบการรับฝากเงิน พ.ศ.2568

8.1 เงินฝากออมทรัพย์พิเศษซูเปอร์



ประกาศ

สหกรณ์ออมทรัพย์โรงพยาบาลสกลนคร จำกัด
เรื่อง ส่งเสริมการออมในรูปแบบการรับฝากเงิน

เพื่อให้สอดคล้องกับภาวะของตลาดเงินและสภาวะเศรษฐกิจในปัจจุบัน และเพื่อส่งเสริม การออมให้เกิดความมั่นคงของสมาชิก และเพื่อเป็นการระดมทุนภายในของสหกรณ์ เพื่อช่วยเหลือซึ่งกัน และกัน ตามอุดมการณ์ของสหกรณ์ จึงอาศัยอำนาจตามความในข้อบังคับของสหกรณ์ออมทรัพย์ โรงพยาบาลสกลนคร จำกัด ข้อ 82 และมติที่ประชุมคณะกรรมการดำเนินการครั้งที่ 30 ประชุมครั้งที่ 3 เมื่อวันที่ 25 กุมภาพันธ์ 2568 จึงมีมติเปิดรับเงินฝากออมทรัพย์พิเศษซูเปอร์ โดยมีข้อกำหนดและ เงื่อนไข ดังนี้

1. สมาชิกที่มีบัญชีเดิม ฝากได้ไม่เกิน จำนวน 1,000,000 บาท
2. สมาชิกที่เปิดบัญชีใหม่ต้องเปิดบัญชี จำนวน 1,000,000 บาท และไม่สามารถฝากเพิ่มได้
3. อัตราดอกเบี้ยร้อยละ 2.50 ต่อปี (หากมีการเปลี่ยนแปลงจะประกาศให้ทราบเป็นคราว ๆ ไป)
4. ไม่สามารถถอนจากเงินฝากที่อยู่ในสหกรณ์ เพื่อนำมาฝาก
5. กำหนดวงเงินรวม 30 ล้านบาท หรือสิ้นสุดระยะเวลาเปิดรับเงินฝาก โดยเปิดรับเงินฝากตั้งแต่วันที่ 4 มีนาคม 2568 - 30 พฤษภาคม 2568
6. เงื่อนไขอื่นให้เป็นไปตามระเบียบว่าด้วยเงินฝากออมทรัพย์พิเศษซูเปอร์ พ.ศ.2559

ทั้งนี้ตั้งแต่วันที่ 4 มีนาคม พ.ศ.2568 เป็นต้นไป

ประกาศ ณ วันที่ 28 กุมภาพันธ์ พ.ศ.2568

(นายชัยพล จันทารังวณน์)

ประธานกรรมการดำเนินการ

สหกรณ์ออมทรัพย์โรงพยาบาลสกลนคร จำกัด



ประกาศ

สหกรณ์ออมทรัพย์โรงพยาบาลสกลนคร จำกัด
เรื่อง ขยายระยะเวลาเปิดรับฝากเงินออมทรัพย์พิเศษซูเปอร์

ตามมติที่ประชุมคณะกรรมการดำเนินการครั้งที่ 30 ประชุมครั้งที่ 3 เมื่อวันที่ 25 กุมภาพันธ์ 2568 มีมติเปิดรับเงินฝากออมทรัพย์พิเศษซูเปอร์ นั้น เนื่องจากในวันที่ 30 พฤษภาคม 2568 สิ้นสุดระยะเวลา การรับฝากเงินดังกล่าว เพื่อให้สอดคล้องกับภาวะของตลาดเงินและสภาวะเศรษฐกิจในปัจจุบัน และเพื่อ ส่งเสริมการออมให้เกิดความมั่นคงของสมาชิก และเพื่อเป็นการระดมทุนภายในของสหกรณ์ เพื่อช่วยเหลือ ซึ่งกันและกัน ตามอุดมการณ์ของสหกรณ์ จึงอาศัยอำนาจตามความในข้อบังคับของสหกรณ์ออมทรัพย์ โรงพยาบาลสกลนคร จำกัด ข้อ 82 และมติที่ประชุมคณะกรรมการดำเนินการครั้งที่ 30 ประชุมครั้งที่ 6 เมื่อวันที่ 28 พฤษภาคม 2568 จึงมีมติเปิดรับเงินฝากออมทรัพย์พิเศษซูเปอร์ โดยมีข้อกำหนดและ เงื่อนไข ดังนี้

1. สมาชิกที่มีบัญชีเดิม ฝากได้ไม่เกิน จำนวน 1,000,000 บาท
2. สมาชิกที่เปิดบัญชีใหม่ต้องเปิดบัญชี จำนวน 1,000,000 บาท และไม่สามารถฝากเพิ่มได้
3. อัตราดอกเบี้ยร้อยละ 2.50 ต่อปี (หากมีการเปลี่ยนแปลงจะประกาศให้ทราบเป็นคราว ๆ ไป)
4. ไม่สามารถถอนจากเงินฝากที่อยู่ในสหกรณ์ เพื่อนำมาฝาก
5. กำหนดวงเงินรวม 30 ล้านบาท หรือสิ้นสุดระยะเวลาเปิดรับเงินฝาก โดยเปิดรับเงินฝากตั้งแต่วันที่ 1 มิถุนายน 2568 - 31 สิงหาคม 2568
6. เงื่อนไขอื่นให้เป็นไปตามระเบียบว่าด้วยเงินฝากออมทรัพย์พิเศษซูเปอร์ พ.ศ.2559

ทั้งนี้ตั้งแต่วันที่ 2 มิถุนายน พ.ศ.2568 เป็นต้นไป

ประกาศ ณ วันที่ 28 พฤษภาคม พ.ศ.2568

(นายชัยพล จันทารังวณน์)

ประธานกรรมการดำเนินการ

สหกรณ์ออมทรัพย์โรงพยาบาลสกลนคร จำกัด

8.2 เงินฝากออมทรัพย์พิเศษ รุ้นมั่งคั่งยั่งยืน พ.ศ.2568



ประกาศ

สหกรณ์ออมทรัพย์โรงพยาบาลสกนศร จำกัด เรื่อง การรับฝากเงินออมทรัพย์พิเศษ รุ้นมั่งคั่งยั่งยืน

ตามที่สหกรณ์ได้ประกาศเปิดรับฝากเงินออมทรัพย์พิเศษ รุ้นมั่งคั่งยั่งยืน เมื่อวันที่ 26 มิถุนายน 2563 โดยกำหนดระยะเวลาในการฝาก 5 ปี (60 เดือน) ซึ่งในปี 2568 มีบัญชีครบกำหนด จำนวน 24 บัญชี (ตามรายชื่อแนบท้ายประกาศ) เพื่อให้สอดคล้องกับภาวะของตลาดเงินและสภาวะเศรษฐกิจในปัจจุบัน และเพื่อส่งเสริมการออมให้เกิดความมั่นคงของสมาชิก และเพื่อเป็นการระดมทุนภายในของสหกรณ์ เพื่อช่วยเหลือซึ่งกันและกัน ตามอุดมการณ์ของสหกรณ์ จึงอาศัยอำนาจตามความในข้อบังคับของสหกรณ์ออมทรัพย์โรงพยาบาลสกนศร จำกัด ข้อ 82 และมติที่ประชุมคณะกรรมการดำเนินการชุดที่ 30 ประชุมครั้งที่ 6 เมื่อวันที่ 26 พฤษภาคม 2568 จึงมีมติกำหนดเงื่อนไข ดังนี้

1. สมาชิกที่ไม่ประสงค์ฝากต่อสามารถปิดบัญชีได้
2. สมาชิกที่มีบัญชีเดิม สามารถขอเปลี่ยนแปลงยอดฝากรายเดือนได้ ขั้นต่ำ 500 บาท สูงสุดไม่เกิน 5,000 บาท
3. สมาชิกที่เปิดบัญชีใหม่ต้องเปิดบัญชี ขั้นต่ำ 500 บาท และมียอดฝากทุกเดือน ๆ ละเท่ากัน สูงสุดไม่เกิน 5,000 บาท
4. ระยะเวลาในการฝาก 5 ปี (60 เดือน)
5. อัตราดอกเบี้ยร้อยละ 2.50 ต่อปี (หากมีการเปลี่ยนแปลงจะประกาศให้ทราบเป็นคราว ๆ ไป)
6. คิดดอกเบี้ยให้ทุกปีและทบเป็นเงินต้น (ตามปีบัญชีของสหกรณ์)
7. หากถอนก่อนกำหนดและไม่เป็นไปตามเงื่อนไข จะได้รับอัตราดอกเบี้ยเท่ากับเงินฝากออมทรัพย์ (ตามประกาศของสหกรณ์)
8. เมื่อครบกำหนดระยะเวลาการฝาก 5 ปี (60 เดือน) หากสมาชิกไม่ติดต่อเพื่อปิดบัญชีจะได้รับอัตราดอกเบี้ยเท่ากับเงินฝากออมทรัพย์ (ตามประกาศของสหกรณ์)
9. ระยะเวลาขอเปลี่ยนแปลงยอดเงินฝาก และเปิดบัญชีใหม่ ตั้งแต่วันที่ 1 กรกฎาคม 2568 ถึงวันที่ 31 ตุลาคม 2568

ทั้งนี้ตั้งแต่วันที่ 1 กรกฎาคม พ.ศ. 2568 เป็นต้นไป

ประกาศ ณ วันที่ 28 พฤษภาคม พ.ศ. 2568

(นายรัชพล จันทารังศ์วัฒน์)

ประธานกรรมการดำเนินการ

สหกรณ์ออมทรัพย์โรงพยาบาลสกนศร จำกัด

3.2.12 ในระหว่างปี 2568 สหกรณ์ได้ดำเนินการตามแผนงานโดยจัดโครงการต่าง ๆ ดังนี้
 1. โครงการรณรงค์การฝากเงินและการสะสมทุนเรือนหุ้น

โครงการรณรงค์การฝากเงินและการสะสมทุนเรือนหุ้น

SKNCOOP
 สหกรณ์ออมทรัพย์โรงพยาบาลสกลนคร จำกัด

เปิดรับเงินฝาก SUPER
 สมาชิกเดิมฝากได้ไม่จำกัดจำนวน
 เปิดบัญชีใหม่ต้องเปิดบัญชี
 ขั้นต่ำ จำนวน 1,000,000 บาท

อัตราดอกเบี้ยร้อยละ 2.50 ต่อปี
 กำหนดวงเงินรวม 30 ล้านบาท
 หรือสิ้นสุดระยะเวลาเปิดรับเงินฝาก

เปิดรับเงินฝากตั้งแต่ตั้งแต่
 วันที่ 1 กรกฎาคม 2568 เป็นต้นไป

สหกรณ์ออมทรัพย์โรงพยาบาลสกลนคร จำกัด
 เปิดบัญชีเงินฝากออมทรัพย์ พิเศษ
New Open 2.5%/5ปี
รุ่น มั่งคั่งยั่งยืน
 เริ่มต้น 500 บาท/เดือน
 สูงสุด 5,000 บาท/เดือน
 เริ่ม 1 ก.ค - 31 ต.ค 2568

2. โครงการรับสมัครสมาชิกใหม่โดยสมัครใจ



3. โครงการเสริมการออม วันออมแห่งชาติ 30 ตุลาคม



4. โครงการมอบสวัสดิการแก่สมาชิก

การมอบสวัสดิการให้แก่มหาชิก



5. โครงการเพิ่มประสิทธิภาพการเข้าถึงสารสนเทศสื่อสารเพื่อการบริการที่เป็นเลิศ และโครงการปรับปรุงพัฒนาระบบโปรแกรมสกรม

การพัฒนาาระบบสมาชิกออนไลน์



เข้าสู่ระบบ
ผ่าน QR Code



ระบบสมาชิกออนไลน์
สภรณนอกรกรรพยรโรงพยาบาลสกลนคร จรกัถ



ระบบสมาชิกออนไลน์
สภรณนอกรกรรพยรโรงพยาบาลสกลนคร จรกัถ

ระบบสารสนเทศ

- ระบบสมาชิกออนไลน์
- ระบบเงินกู้ยืมออนไลน์
- ระบบชำระเงินและคืนเงิน



ระบบสมาชิกออนไลน์
สภรณนอกรกรรพยรโรงพยาบาลสกลนคร จรกัถ



ระบบสมาชิกออนไลน์



ระบบชำระเงินและคืนเงิน
ระบบเงินกู้ยืมออนไลน์





6. โครงการอบรมอาชีพเสริมเพื่อเพิ่มรายได้แก่สมาชิก หลักสูตร “ผ้า Ecoprint”



7. โครงการส่งเสริมกิจกรรมทางศาสนา / องค์กรภายนอกและสนับสนุนกิจกรรมสาธารณประโยชน์





"โครงการสนับสนุนกิจกรรม สาธารณประโยชน์"



ภาพกิจกรรมประจำปี 2568 ร่วมอนุโมทนาถวายผากฐินพระราชทาน ประจำปี 2568



8. โครงการสหกรณ์รักษ์โลก โดยจัดกิจกรรม ขยะรีไซเคิลสร้างสรรค์รักษ์สิ่งแวดล้อม



สหกรณ์ออมทรัพย์โรงพยาบาลสกลนคร จำกัด
SAKONNAKHON HOSPITAL SAVING AND CREDIT COOPERATIVE LIMITED
1041 ถนนเจริญเมือง ตำบลธาตุเชิงชุม อำเภอเมือง จังหวัดสกลนคร 47000
โทร : 042-714122, 042-176000 ต่อ 5601 โทรสาร : 042-714122

"ขยะรีไซเคิลสร้างสรรค์ รักสิ่งแวดล้อม"



สมาชิกที่ร่วมกิจกรรมมีสิทธิ ลุ้นรับรางวัล ในวันประชุมใหญ่
1 สิทธิ ต่อ 1 ท่าน

3.2.13 รางวัลที่ได้รับ

1. สหกรณ์ได้รับการจัดชั้นระดับความเข้มแข็ง ชั้นที่ 1

ผลการจัดชั้นความเข้มแข็งสหกรณ์ และกลุ่มเกษตรกร ประจำปี พ.ศ. 2567



สำนักงานสหกรณ์จังหวัดสกลนคร
Sakon Nakhon Provincial Cooperative Office

1. ชื่อสหกรณ์ : สหกรณ์อ้อยทรัพย์โรยขายสกลนคร จำกัด
2. เลขทะเบียนสหกรณ์ 13 หลัก : ๑700000225398
3. เลขทะเบียนสหกรณ์ : ๑.009239
4. เลขทะเบียนเมื่อ : 22 มีนาคม 2539
5. ประเภทสหกรณ์ : สหกรณ์อ้อยทรัพย์
 - รูปฟัสดูแลสหกรณ์ : สหกรณ์อ้อยทรัพย์สหกรณ์ชุมชน
6. สถานะของสหกรณ์ : ดำเนินการ
7. วันมีมติทางบัญชี วันที่ : 30 พฤศจิกายน 2566

ผลการจัดชั้นความเข้มแข็ง ประจำปี 2567 : ชั้น 1
หมายเหตุ (เพื่ออธิบาย/อุดหนุน) : -
คะแนนรวม ทั้ง 4 มิติ (คะแนนเต็ม 100 คะแนน) : 95.33 คะแนน

มิติที่ 1 ความสามารถในการให้บริการสมาชิก (คะแนนเต็ม 30 คะแนน) : 30 คะแนน

- ตัวชี้วัดที่ 1.1 อัตราส่วนของสมาชิกที่มีส่วนร่วมในการดำเนินงานธุรกิจกับสหกรณ์ : 15 คะแนน
- ตัวชี้วัดที่ 1.2 ผลการดำเนินงานในรอบรอบบัญชีย้อนหลัง สหกรณ์ได้มีการจัดรวมไว้ในรูปหนี้ และจ่ายทุนสวัสดิการสมาชิก และทุนสาธารณประโยชน์ : 15 คะแนน
- ตัวชี้วัดที่ 1.3 จำนวนประเภทธุรกิจที่สหกรณ์ดำเนินการ : 0 คะแนน

มิติที่ 2 ประสิทธิภาพในการดำเนินงานธุรกิจ (คะแนนเต็ม 20 คะแนน) : 17.33 คะแนน

- ตัวชี้วัดที่ 2.1 อัตราส่วนหนี้สินต่อทุน : 2 คะแนน
- ตัวชี้วัดที่ 2.2 อัตราส่วนทุนสำรองสินทรัพย์ : 1.33 คะแนน
- ตัวชี้วัดที่ 2.3 อัตราผลตอบแทนต่อสินทรัพย์ : 4 คะแนน
- ตัวชี้วัดที่ 2.4 อัตราค่าใช้จ่ายดำเนินงานต่อตัว (ก่อนหักค่าใช้จ่ายดำเนินงาน) : 4 คะแนน
- ตัวชี้วัดที่ 2.5 อัตราส่วนทุนหมุนเวียน : 2 คะแนน
- ตัวชี้วัดที่ 2.6 อัตราสุทธิหนี้ระยะสั้นที่จะได้คืนตามกำหนด : 4 คะแนน

มิติที่ 3 ประสิทธิภาพในการจัดการการค้า (คะแนนเต็ม 20 คะแนน) : 18 คะแนน

- ตัวชี้วัดที่ 3.1 การเชื่อมโยงเครือข่ายในการบริหารจัดการ : 2 คะแนน
- ตัวชี้วัดที่ 3.2 สภาพแวดล้อมการควบคุม : 4 คะแนน
- ตัวชี้วัดที่ 3.3 ความเสี่ยงและภัยธรรมชาติ : 4 คะแนน
- ตัวชี้วัดที่ 3.4 ระบบข้อมูลสารสนเทศและการสื่อสาร : 4 คะแนน
- ตัวชี้วัดที่ 3.5 ระบบการติดตามและประเมินผล : 4 คะแนน
- แผนการรวมสหกรณ์ที่มีเจ้าพนักงาน : 0 คะแนน

มิติที่ 4 ประสิทธิภาพของการบริหารงาน (คะแนนเต็ม 30 คะแนน) : 30 คะแนน

- ตัวชี้วัดที่ 4.1 ผลการดำเนินงานของสหกรณ์ต่อปีไม่มีการผิดระเบียบ ค่าเฉลี่ยขายทะเบียน วัตถุประสงค์ขาย จนก่อให้เกิดข้อบกพร่องในการดำเนินงานหรือเกิดการทุจริตในสหกรณ์ หรือได้ดำเนินการแก้ไขแล้วเสร็จสมบูรณ์ : 15 คะแนน
- ตัวชี้วัดที่ 4.2 ผลการดำเนินงานในรอบรอบบัญชีย้อนหลัง สหกรณ์มีผลการดำเนินงาน ไม่ขาดทุน : 5 คะแนน
- ตัวชี้วัดที่ 4.3 ผลการดำเนินงานในรอบรอบบัญชีปีที่ผ่านมา สหกรณ์ได้จัดทำงบการเงินแล้วเสร็จ และส่งให้ผู้สอบบัญชีรับตรวจ และเอกสารแนบต่องบการเงินฉบับล่าสุดต่อปีประชุมใหญ่ สหกรณ์มีเงิน 150 วัน นับต้นกับปีทางบัญชี : 5 คะแนน
- ตัวชี้วัดที่ 4.4 สหกรณ์จัดจ้างเจ้าหน้าที่ปฏิบัติงานประจำในลักษณะค่าจ้างและ ตูรับของสหกรณ์ : 5 คะแนน

ข้อมูลจากงบการเงินบัญชีสหกรณ์

- หมายเหตุ : -
- จำนวนมติไม่ส่งผลการเงิน : 0 ติ

เงื่อนไขพื้นฐาน

- รอบบัญชีที่ประเมินปี 2567 : ปีบัญชีที่ 4
- การประชุมใหญ่สามัญปี 2567 : ประชุมใหญ่สามัญได้
- งบการเงิน ในการประชุมฯ ปี 2567 : มีงบ นำเสนอต่อที่ประชุมฯ

บัญชี

- ปีบัญชีปี 2567 : 30 พฤศจิกายน
- ปีบัญชีปี 2566 : 30 พฤศจิกายน
- หมายเหตุ : การมีมติบัญชีปี : -

ผลการจัดชั้นปี 2566 : ชั้น 1





สหกรณ์ออมทรัพย์โรยขายสกลนคร จำกัด
Sakon Nakhon Provincial Cooperative Office
201, 202 หมู่ 10 ตำบลบ้านดู่ อำเภอเมือง จังหวัดสกลนคร 41000
โทร. 042-714120(42) 476000 to 9955 โทรสาร : 042-714122

2. สหกรณ์ได้รับรางวัลสหกรณ์ดีเด่นระดับจังหวัด ประจำปี 2568

ที่ สน ๐๐๑๐/ ๒๗๖๘



สหกรณ์ออมทรัพย์โรงพยาบาลสกลนคร จำกัด
เลขที่รับ..... ๓๐๒
วันที่รับ..... ๖ ตุลาคม ๒๕๖๘

สำนักงานสหกรณ์จังหวัดสกลนคร
๔๐๑ ถ.สกล - นาแก อ.เมือง
สน. ๔๗๐๐๐

๑๕ กันยายน ๒๕๖๘

เรื่อง แจ้งผลการคัดเลือกสหกรณ์และกลุ่มเกษตรกรดีเด่นระดับจังหวัดสกลนคร ประจำปีงบประมาณ พ.ศ. ๒๕๖๘

เรียน ประธานกรรมการสหกรณ์/กลุ่มเกษตรกร ออมทรัพย์โรงพยาบาลสกลนคร จำกัด

สิ่งที่ส่งมาด้วย ประกาศจังหวัดสกลนคร เรื่อง ผลการคัดเลือกสหกรณ์และกลุ่มเกษตรกรดีเด่นระดับจังหวัด ประจำปีงบประมาณ พ.ศ. ๒๕๖๘ จำนวน ๑ ฉบับ

ด้วยคณะกรรมการระดับจังหวัดเพื่อคัดเลือกสหกรณ์และกลุ่มเกษตรกรดีเด่นแห่งชาติ ได้ประชุมคัดเลือกสหกรณ์และกลุ่มเกษตรกรดีเด่นระดับจังหวัดสกลนคร เมื่อวันที่ ๒๕ สิงหาคม ๒๕๖๘ และที่ประชุมได้มีมติคัดเลือกสหกรณ์และกลุ่มเกษตรกรดีเด่นตามหลักเกณฑ์ที่กรมส่งเสริมสหกรณ์กำหนดเรียบร้อยแล้ว

สำนักงานสหกรณ์จังหวัดสกลนคร จึงขอแจ้งผลการคัดเลือกสหกรณ์และกลุ่มเกษตรกรดีเด่นระดับจังหวัดสกลนคร ประจำปีงบประมาณ พ.ศ. ๒๕๖๘ ตามสิ่งที่ส่งมาด้วย

จึงเรียนมาเพื่อโปรดทราบ

ขอแสดงความนับถือ

(นางยุพดี สารทอง)
สหกรณ์จังหวัดสกลนคร

กลุ่มจัดตั้งและส่งเสริมสหกรณ์

โทร. ๐ ๔๒๗๑ ๑๖๗๑

ไปรษณีย์อิเล็กทรอนิกส์ : cpd_sakon_nakhon@cpd.go.th

“อยู่สกล รักสกล ทำเพื่อสกลนคร”



ประกาศจังหวัดสกลนคร
เรื่อง ผลการคัดเลือกสหกรณ์และกลุ่มเกษตรกรดีเด่นระดับจังหวัดสกลนคร
ประจำปีงบประมาณ พ.ศ. ๒๕๖๘

ตามที่กรมส่งเสริมสหกรณ์ ได้กำหนดให้มีการคัดเลือกสหกรณ์และกลุ่มเกษตรกรดีเด่นระดับจังหวัด ประจำปีงบประมาณ พ.ศ. ๒๕๖๘ เพื่อพิจารณาคัดเลือกสหกรณ์และกลุ่มเกษตรกรดีเด่นระดับจังหวัด และส่งผลคัดเลือกสหกรณ์และกลุ่มเกษตรกรดีเด่นแห่งชาติต่อไป โดยกำหนดให้ดำเนินการคัดเลือกสหกรณ์และกลุ่มเกษตรกรดีเด่นประจำปี งบประมาณ พ.ศ. ๒๕๖๘ ตามหลักเกณฑ์ คุณสมบัติ และวิธีการที่กรมส่งเสริมสหกรณ์กำหนด นั้น

บัดนี้ จังหวัดสกลนคร โดยคณะกรรมการระดับจังหวัดเพื่อคัดเลือกสหกรณ์และกลุ่มเกษตรกรดีเด่นแห่งชาติ ได้ดำเนินการคัดเลือกสหกรณ์และกลุ่มเกษตรกรดีเด่นระดับจังหวัด ประจำปีงบประมาณ พ.ศ. ๒๕๖๘ เรียบร้อยแล้ว จึงประกาศรายชื่อสหกรณ์และกลุ่มเกษตรกรที่ได้รับรางวัลสหกรณ์และกลุ่มเกษตรกรดีเด่นระดับจังหวัด ดังนี้

๑. สหกรณ์ภาคการเกษตร

ประเภทสหกรณ์การเกษตรทั่วไป ได้แก่ สหกรณ์การเกษตรเขตจัดรูปที่ดินพอกใหญ่ จำกัด อำเภอพรรณานิคม จังหวัดสกลนคร

๒. สหกรณ์นอกภาคการเกษตร

ประเภทสหกรณ์ออมทรัพย์ ได้แก่ สหกรณ์ออมทรัพย์โรงพยาบาลสกลนคร จำกัด อำเภอเมืองสกลนคร จังหวัดสกลนคร

ประเภทสหกรณ์เครดิตยูเนียน ได้แก่ สหกรณ์เครดิตยูเนียนห้วยหลวงสามัคคี จำกัด อำเภอบ้านม่วง จังหวัดสกลนคร

๓. กลุ่มเกษตรกร ได้แก่ กลุ่มเกษตรกรทำสวนยางพาราดอนแดง อำเภออากาศอำนวย จังหวัดสกลนคร

จึงประกาศให้ทราบโดยทั่วกัน

ประกาศ ณ วันที่ ๘ กันยายน พ.ศ. ๒๕๖๘

(นายชูศักดิ์ รุ่งยิ่ง)
ผู้ว่าราชการจังหวัดสกลนคร

“อยู่สกล รักสกล ทำเพื่อสกลนคร”



“ วันสหกรณ์แห่งชาติ ” ประจำปี ๒๕๖๘

วันสหกรณ์แห่งชาติ จังหวัดสกลนคร ประจำปี ๒๕๖๘

ปัฐกาพิเศษ

“ แลหน้า เลี้ยวหลัง ก้าวห่าง ขบวนการสหกรณ์ไทย ”

จังหวัดสกลนคร

รองอธิบดีผู้ตรวจการแผ่นดิน

สหกรณ์ออมทรัพย์โรงพยาบาลสกลนคร จำกัด

ได้รับรางวัล สหกรณ์ดีเด่นระดับจังหวัด

ประจำปีงบประมาณ พ.ศ. ๒๕๖๘

ประเภท สหกรณ์นอกภาคการเกษตร

โลโก้ ๒๖ ปี ๒๖ เดือน ๒๖ ปี พ.ศ. ๒๕๖๘

(นางสุดใจ รุ่งเรือง)

ผู้อำนวยการสหกรณ์ไทย



วันที่ ๒๖ กุมภาพันธ์ ๒๕๖๘

สหกรณ์ออมทรัพย์โรงพยาบาลสกลนคร จำกัด
นำโดย นางสาวฉัตร อ่อนชื่นชม กรรมการ
และเจ้าหน้าที่สหกรณ์ เข้าร่วมรางวัลเชิดชูเกียรติ

“สหกรณ์ดีเด่นระดับจังหวัด”

ประจำปี ๒๕๖๘

ประเภท สหกรณ์นอกภาคการเกษตร



โดยรับจาก นายสุดใจ รุ่งเรือง

ผู้อำนวยการจังหวัดสกลนคร

- พ.ศ. 2553 - ประกาศเกียรติคุณจากจังหวัดสกลนคร เป็นหน่วยงานที่ใช้ธรรมาภิบาลในการดำเนินงานประสบผลสำเร็จ
- พ.ศ. 2560 - ผ่านการคัดเลือกสหกรณ์ขับเคลื่อนปรัชญาเศรษฐกิจพอเพียง ประจำปี 2560
- พ.ศ. 2561 - เกียรติบัตรจากเครือข่ายสหกรณ์/กลุ่มเกษตรกรจังหวัดสกลนคร ได้รับรางวัลชมเชยสหกรณ์ที่มีผลงานดีเด่นด้านการจัดทำบัญชี (ประเภท สหกรณ์นอกภาคการเกษตร) ประจำปี พ.ศ.2561
- พ.ศ. 2562 - โล่เกียรติคุณจากจังหวัดสกลนคร ในฐานะเป็นสหกรณ์ซึ่งผ่านเกณฑ์การประเมินระดับความเข้มแข็งใน ชั้น 1 ตามแผนพัฒนาความเข้มแข็งสหกรณ์ ประจำปีงบประมาณ พ.ศ.2562
- พ.ศ. 2564 - ประกาศเกียรติคุณสำนักงานสหกรณ์จังหวัดสกลนคร ร่วมกับ สำนักงานตรวจบัญชีสหกรณ์สกลนคร ผ่านการประเมินผลการจัดระดับชั้นสหกรณ์ ระดับชั้น 1 และมีผลการจัดชั้นคุณภาพการควบคุมภายใน ระดับ ดีมาก ประจำปีงบประมาณ พ.ศ.2564
- พ.ศ. 2564 - โล่เชิดชูเกียรติเนื่องในงานวันสหกรณ์แห่งชาติ สหกรณ์ที่มีผลงานดีเด่น รองอันดับ 2 ระดับจังหวัด ประเภทสหกรณ์ออมทรัพย์ ประจำปี 2564
- พ.ศ. 2565 - สำนักงานสหกรณ์จังหวัดสกลนคร ประกาศเกียรติคุณ เป็นสหกรณ์ที่มีผลการประเมินสหกรณ์สีขาวด้วยธรรมาภิบาล “ผ่านมาตรฐาน” ประจำปีงบประมาณ พ.ศ.2565
- พ.ศ. 2565 - โล่ประกาศเกียรติคุณ เป็นสหกรณ์ที่มีผลการประเมินสหกรณ์สีขาวด้วยธรรมาภิบาล “ผ่านมาตรฐาน” ประจำปีงบประมาณ พ.ศ.2565
- พ.ศ. 2566 - จังหวัดสกลนครมอบโล่เชิดชูเกียรติ ได้รับรางวัล สหกรณ์ดีเด่นระดับจังหวัด ประจำปีงบประมาณ พ.ศ.2566 ประเภท สหกรณ์นอกภาคการเกษตร
- พ.ศ. 2567 - จังหวัดสกลนครมอบโล่เชิดชูเกียรติ ได้รับรางวัล สหกรณ์ดีเด่นระดับจังหวัด ประจำปีงบประมาณ พ.ศ.2567 ประเภท สหกรณ์นอกภาคการเกษตร
- พ.ศ. 2568 - จังหวัดสกลนครมอบโล่เชิดชูเกียรติ ได้รับรางวัล สหกรณ์ดีเด่นระดับจังหวัด ประจำปีงบประมาณ พ.ศ.2568 ประเภท สหกรณ์นอกภาคการเกษตร



พ.ศ. 2553



พ.ศ. 2560



พ.ศ. 2564



พ.ศ. 2564



พ.ศ. 2566



พ.ศ. 2561



พ.ศ. 2562



พ.ศ. 2565



พ.ศ. 2565



พ.ศ. 2567

ที่ประชุม รับทราบ

เรื่องที่ 3.2 รับทราบผลการตรวจสอบกิจการของสหกรณ์ ประจำปี 2568

เนื่องด้วย นายดาวิทย์ พุทธิไสย ผู้ตรวจสอบกิจการ ตัดภารกิจเร่งด่วน จึงไม่สามารถเข้าร่วมประชุมได้ ผู้จัดการจึงรายงานผลการตรวจสอบกิจการ ประจำปี 2568 แทน ดังนี้

รายงานการตรวจสอบกิจการ สหกรณ์ออมทรัพย์โรงพยาบาลสกลนคร จำกัด สำหรับปีสิ้นสุดวันที่ 30 พฤศจิกายน 2568

เรียน ประธานกรรมการดำเนินการสหกรณ์ออมทรัพย์โรงพยาบาลสกลนคร จำกัด

ตามที่ ที่ประชุมใหญ่สามัญประจำปี 2567 เมื่อวันที่ 14 เดือนธันวาคม พ.ศ. 2567 ได้เลือกตั้ง ข้าพเจ้าเป็นผู้ตรวจสอบกิจการสหกรณ์ออมทรัพย์โรงพยาบาลสกลนคร จำกัด สำหรับ ปีทางบัญชี สิ้นสุดวันที่ 30 พฤศจิกายน 2568 ซึ่งข้าพเจ้าได้ทำการตรวจสอบกิจการและรายงานผลการตรวจสอบ ต่อคณะกรรมการดำเนินการ เป็นประจำทุกเดือนตามที่เข้าตรวจสอบแล้วนั้น ในกรณีนี้ ข้าพเจ้าจึงขอ เสนอผลการตรวจสอบกิจการประจำปี 2568 ต่อที่ประชุมใหญ่สามัญประจำปี โดยสรุปดังนี้

1. วัตถุประสงค์ของการตรวจสอบ

- 1.1 เพื่อตรวจสอบการบริหารงานของคณะกรรมการดำเนินการ
- 1.2 เพื่อตรวจสอบการปฏิบัติงานเกี่ยวกับการบัญชี และการควบคุมการเงิน
- 1.3 เพื่อตรวจสอบการดำเนินงาน และการใช้จ่ายเงินตามงบประมาณในรอบปีที่ผ่านมา

2. ขอบเขตการตรวจสอบและวิธีการ

- 2.1 ตรวจสอบความถูกต้องของการบันทึกบัญชีและการควบคุมการเงิน
- 2.2 ตรวจสอบการควบคุมการเงินตามระเบียบและข้อกำหนดสหกรณ์
- 2.3 ตรวจสอบการดำเนินงานตามวัตถุประสงค์ ข้อบังคับ ระเบียบ และมติที่ประชุม
- 2.4 ตรวจสอบการบริหารงานของคณะกรรมการดำเนินการตามแผนงานและงบประมาณที่กำหนด

3. ตรวจสอบด้านการบริหารงาน

3.1 ด้านบริหารงานทั่วไป

3.1.1 การประชุมคณะกรรมการดำเนินการ เป็นไปตาม พ.ร.บ. สหกรณ์ พ.ศ.2542 และตามข้อบังคับ รวมถึงระเบียบที่เกี่ยวข้องอย่างถูกต้อง คณะกรรมการดำเนินการ และเจ้าหน้าที่ฝ่ายจัดการสามารถนำเสนอผลการดำเนินงาน รายงานข้อมูล และความเคลื่อนไหวทางการเงิน ได้เท่าทันกับสภาวการณ์ปัจจุบันตามแบบแสดงฐานะการเงินประจำเดือน ต่อที่ประชุมเป็นประจำทุกเดือน

3.1.2 ระเบียบวาระการประชุมคณะกรรมการดำเนินการประจำเดือน ได้กำหนดระเบียบวาระการประชุมไว้ล่วงหน้า ในแต่ละระเบียบวาระนั้น มีสาระสำคัญที่ครอบคลุมกระบวนการบริหารจัดการงานสหกรณ์ได้ชัดเจน การบันทึกรายงานการประชุมเป็นลายลักษณ์อักษรและข้อความตรงประเด็นกับระเบียบวาระการประชุมทุกประการ การจัดเก็บรายงานการประชุม เป็นระบบ มีระเบียบ เรียบร้อย สามารถตรวจสอบได้โดยง่ายและสะดวก

3.1.3 การปฏิบัติหน้าที่ของคณะกรรมการดำเนินการ และฝ่ายจัดการ เป็นไปตาม ข้อบังคับ ระเบียบ และกฎหมายที่เกี่ยวข้อง รวมถึงทั้งตามมติของที่ประชุมใหญ่ และมติคณะกรรมการ ดำเนินการอย่างเคร่งครัด ตลอดจนมีการประชาสัมพันธ์อย่างต่อเนื่องหลากหลายวิธีการ สามารถสร้างความเข้าใจและรับฟังความคิดเห็นจากสมาชิกได้ อันเป็นประโยชน์ต่อการพัฒนาของสหกรณ์ต่อไป

3.1.4 การบริหารงานสหกรณ์ มีการบริหารจัดการองค์กรเป็นไปตามโครงสร้างการบริหารงานที่กำหนดในแผนกลยุทธ์ปี 2568 – 2572 คณะกรรมการดำเนินการและเจ้าหน้าที่ฝ่ายจัดการสามารถปฏิบัติงานได้ตามแผนงานกำหนดอย่างมีประสิทธิภาพ และบังเกิดประสิทธิผล

3.1.5 สหกรณ์ได้นำเทคโนโลยีด้านคอมพิวเตอร์มาใช้ในการบริหารจัดการสหกรณ์ และสามารถประชาสัมพันธ์และสื่อสารและบริการสมาชิก สมาชิกสามารถเข้าไปตรวจสอบข้อมูลตนเองได้อย่างเป็นปัจจุบัน

3.2 ด้านการเงินและการบัญชี

3.2.1 ด้านการเงินการบัญชี สหกรณ์บันทึกบัญชีตามเกณฑ์คงค้าง และการบันทึกบัญชี เป็นไปตามมาตรฐานการบัญชีที่รับรองทั่วไป และตามระเบียบที่นายทะเบียนสหกรณ์กำหนด

3.2.2 แผนงานประมาณรายได้ – รายจ่ายของสหกรณ์ คณะกรรมการดำเนินการได้ติดตามเปรียบเทียบประมาณการรายได้ – รายจ่าย เป็นรายเดือนตามแบบแสดงฐานะการเงิน ดังนั้นจึงสามารถขับเคลื่อนแผนงานงบประมาณได้อย่างมีประสิทธิภาพ

3.2.3 เทคโนโลยีคอมพิวเตอร์ สหกรณ์ใช้โปรแกรมสำเร็จรูปมาช่วยในการปฏิบัติงานด้านการบันทึกการเงินและการบัญชี ซึ่งทำได้ครอบคลุมทุกด้าน ทำให้การดำเนินงาน มีประสิทธิภาพ แต่คณะกรรมการดำเนินการต้องมีแผนงานตรวจสอบภายในอย่างจริงจัง ต่อเนื่อง

4. การตรวจสอบด้านการเงินและการบัญชีและการควบคุมภายใน

4.1 คณะกรรมการดำเนินการ ได้กำหนดระเบียบว่าด้วยการบริหารจัดการด้านการเงินและการบัญชีไว้โดยเหมาะสม จึงเชื่อในการควบคุมภายในได้เป็นอย่างดี

4.2 คณะกรรมการดำเนินการ ได้กำหนดระเบียบว่าด้วยหน้าที่ความรับผิดชอบของเจ้าหน้าที่ฝ่ายจัดการ วัตถุประสงค์ ครอบคลุม เหมาะสม เจ้าหน้าที่ฝ่ายจัดการจึงสามารถบูรณาการงานในหน้าที่ตนเองให้เอื้อแก่กันและกันได้ กระบวนการตรวจสอบภายในจึงมีประสิทธิภาพ

4.3 คณะกรรมการดำเนินการ ได้กำหนดระเบียบว่าด้วย การรับ-จ่าย และเก็บรักษาเงินสด วัตถุประสงค์และมีการติดตามงบแสดงฐานะการเงิน เป็นประจำทุกเดือน การรับ-จ่าย และเก็บรักษาเงินสด จึงเป็นไปตามระเบียบที่สหกรณ์กำหนด

4.4 การตรวจสอบหนังสือสัญญากู้เงิน และหนังสือค้ำประกันการกู้ยืมเงินทุกประเภท ระหว่างปี 2568 พบว่ามีประสิทธิภาพในการเรียกเก็บหนี้และการติดตามหนี้ที่ค้างชำระ จึงทำให้ไม่มีการถูกตั้งค่าเผื่อหนี้สงสัยจะสูญ

5. ผลการดำเนินงาน

5.1 สหกรณ์มีสมาชิกเมื่อวันต้นปี 864 คน แยกเป็นสมาชิกสามัญ 709 คน สมาชิกสมทบ 155 คน ระหว่างปีมีสมาชิกเพิ่มขึ้น 65 คน ลดลงระหว่างปี 32 คน สมาชิกคงเหลือวันสิ้นปี 897 คน แยกเป็นสมาชิกสามัญ 733 คน และสมาชิกสมทบ 164 คน ในวันสิ้นปีสหกรณ์มีทุนดำเนินงานทั้งสิ้น 631,210,592.80 บาท และในรอบปีสหกรณ์มีรายได้ทั้งสิ้น 38,681,213.00 บาท ค่าใช้จ่าย 8,235,768.70 บาท มีกำไรสุทธิ 30,445,444.30 บาท หรือร้อยละ 78.76 ของรายได้ทั้งสิ้น

5.2 สหกรณ์มีเงินสดคงเหลือ ณ วันสิ้นปี จำนวน 54,665.00 บาท ถูกต้องตรงตามบัญชี ซึ่งอยู่ในความรับผิดชอบของนางประภากร นันตระกูล ตำแหน่งผู้จัดการ การรับ จ่ายและเก็บรักษาเงินสดได้ปฏิบัติตามระเบียบที่สหกรณ์กำหนด ส่วนเงินฝากธนาคาร เงินฝากสหกรณ์อื่น และเงินหุ้นในชุมนุมสหกรณ์มียอดเงินตรงกับเอกสารที่เกี่ยวข้อง อนึ่งรายจ่ายของสหกรณ์ได้จ่ายไปเพื่อกิจการของสหกรณ์และเป็นไปตามมติที่ประชุมคณะกรรมการดำเนินการ

5.3 สหกรณ์ดำเนินธุรกิจรับฝากเงินจากสมาชิก แยกเป็น 6 ประเภท ณ วันสิ้นปีสหกรณ์มีเงินรับฝากคงเหลือ ดังนี้

| | |
|--|---|
| (1) เงินรับฝากออมทรัพย์ | จำนวน 956 บัญชี 897 ราย เป็นเงิน 9,383,145.68 บาท |
| (2) เงินรับฝากออมทรัพย์ออมอุ่นใจ | จำนวน 15 บัญชี 15 ราย เป็นเงิน 8,072,782.13 บาท |
| (3) เงินรับฝากออมทรัพย์พิเศษ | จำนวน 259 บัญชี 217 ราย เป็นเงิน 29,294,837.68 บาท |
| (4) เงินรับฝากออมทรัพย์พิเศษ (ซูเปอร์) | จำนวน 37 บัญชี 37 ราย เป็นเงิน 146,032,163.59 บาท |
| (5) เงินรับฝากออมทรัพย์พิเศษต่อเนื่อง | จำนวน 27 บัญชี 27 ราย เป็นเงิน 5,876,968.74 บาท |
| (6) เงินฝากออมทรัพย์พิเศษรุ่นมั่งคั่งยั่งยืน | จำนวน 58 บัญชี 58 ราย เป็นเงิน 6,133,777.16 บาท |

คงเหลือสิ้นปี จำนวน 1,352 บัญชี 897 ราย เป็นเงิน 204,793,674.98 บาท

การปฏิบัติในการรับฝากและถอนเงินมีความรัดกุม ปลอดภัยและถูกต้องเป็นไปตามระเบียบของสหกรณ์ที่กำหนดไว้

5.4 ทุนเรือนหุ้น ณ วันต้นปี สหกรณ์มีทุนเรือนหุ้นยกมา จำนวน 341,605,290.00 บาท ระหว่างปี สหกรณ์ระดมทุนโดยให้สมาชิกเพิ่มหุ้น จำนวน 11,574,000.00 บาท ลดลงระหว่างปี จำนวน 8,724,160.00 บาท และคงเหลือ ณ วันสิ้นปี จำนวน 344,455,130.00 บาท

5.5 ด้านสินเชื่อ สหกรณ์ดำเนินธุรกิจให้เงินกู้แก่สมาชิกโดยใช้อำนาจประโยชน์แก่สมาชิก
ระหว่างปี ดังนี้

| | | |
|-----------------------------|-------------------|-----------------------------|
| (1) เงินกู้เพื่อเหตุฉุกเฉิน | จำนวน 1,316 สัญญา | เป็นเงิน 61,553,720.00 บาท |
| (2) เงินกู้สามัญ | จำนวน 181 สัญญา | เป็นเงิน 182,702,893.00 บาท |
| (3) เงินกู้สามัญบำรุงสุข | จำนวน 82 สัญญา | เป็นเงิน 29,541,583.00 บาท |
| (4) เงินกู้พิเศษ | จำนวน - สัญญา | เป็นเงิน - บาท |
| รวม | จำนวน 1,579 สัญญา | เป็นเงิน 278,385,510.00 บาท |

ณ วันสิ้นปีบัญชี สหกรณ์มีลูกหนี้เงินกู้ให้แก่มหาชิก คงเหลือ จำนวน
560,300,446.00 บาท ซึ่งลูกหนี้เงินให้กู้ยืม แยกเป็น

| | |
|-------------------------|--------------------------|
| (1) ลูกหนี้ระยะสั้น | จำนวน 38,687,918.00 บาท |
| (2) ลูกหนี้ระยะยาว | จำนวน 520,835,109.00 บาท |
| (3) ลูกหนี้ขาดสมาชิกภาพ | จำนวน 2,342,896.00 บาท |

สำหรับลูกหนี้ขาดสมาชิกภาพ จำนวน 6 ราย เป็นเงิน 2,342,896.00 บาท มีลูกหนี้
ขาดสมาชิกภาพ 2 ราย จำนวนเงิน 1,565,477.00 บาท ถูกเจ้าหนี้รายอื่นฟ้องในคดีล้มละลายต่อศาล
ล้มละลายกลางและศาลได้มีคำสั่งลงวันที่ 29 กรกฎาคม 2563 ให้พิทักษ์ทรัพย์เด็ดขาดตาม
พระราชบัญญัติล้มละลายพุทธศักราช 2483 และเมื่อวันที่ 21 สิงหาคม 2563 ประกาศเจ้าพนักงาน
พิทักษ์ เรื่อง คำสั่งพิทักษ์ทรัพย์เด็ดขาดของลูกหนี้อื่น ซึ่งสหกรณ์ฯ ในฐานะเจ้าหนี้ ได้ยื่นขอคำขอรับ
ชำระหนี้ ต่อเจ้าพนักงานพิทักษ์ทรัพย์ทั้ง 2 ราย เรียบร้อยแล้ว เมื่อวันที่ 28 สิงหาคม 2563
ประกอบด้วย

| | | |
|-----------------------|-------------|------------------------|
| 1. นางชุสิทธิ์ เพชรคำ | หนี้คงเหลือ | จำนวน 199,647.00 บาท |
| 2. นางพิสมัย สีทอง | หนี้คงเหลือ | จำนวน 1,365,830.00 บาท |

ตอกเบี้ยค้างชำระ จำนวน 351,894.00 บาท

จึงเรียนมาเพื่อโปรดทราบ

(ลงชื่อ) 

(นายดาวิทย์ พุทธิไสย)

ผู้ตรวจสอบกิจการ

วันที่ 3 เดือนธันวาคม พ.ศ. 2568

ที่ประชุม รับทราบ

ประธาน รายงานผลประโยชน์และค่าตอบแทนกรรมการ ผู้จัดการ ชุดที่ 29 ปีบัญชี 2567 ดังนี้

เรื่องที่ 3.3 รับทราบรายงานผลประโยชน์และค่าตอบแทนกรรมการ ผู้จัดการ ชุดที่ 29 ปี 2567

ประธาน รายงานผลประโยชน์และค่าตอบแทนกรรมการ ผู้จัดการ ชุดที่ 29 ปีบัญชี 2567 ดังนี้
ตามกฎกระทรวงมาตรา 89/2 แห่งพระราชบัญญัติสหกรณ์ พ.ศ.2542 ว่าด้วยการดำเนินงานและการกำกับดูแลสหกรณ์ออมทรัพย์และสหกรณ์เครดิตยูเนี่ยน ซึ่งประกาศใช้บังคับตั้งแต่วันที่ 10 กุมภาพันธ์ 2564 โดยในหมวดที่ 4 เรื่อง การกำกับดูแลด้านธรรมาภิบาลของสหกรณ์ ข้อ 14 (1) และ (4) ให้แจ้งผลประโยชน์และค่าตอบแทนที่กรรมการ ผู้จัดการ ผู้มีอำนาจในการจัดการ และที่ปรึกษาของสหกรณ์ได้รับจากสหกรณ์ในปีบัญชีที่ผ่านมา และให้แสดงรายละเอียดค่าตอบแทนดังกล่าว เป็นรายบุคคล

ดังนั้น คณะกรรมการดำเนินการชุดที่ 30/2568 จึงขอรายงานผลประโยชน์และค่าตอบแทนของคณะกรรมการและ ผู้จัดการ ชุดที่ 29/2567 ดังนี้

| ที่ | ชื่อ - สกุล | ตำแหน่ง | ค่าตอบแทนคณะกรรมการดำเนินการ / บาท | | | | | | รวม |
|-----|------------------------------|---------------|------------------------------------|----------|----------------|-------------|-------------------|---------|---------|
| | | | ค่าเบี้ยประชุม | ค่าพาหนะ | ค่าเบี้ยเลี้ยง | ค่าล่วงเวลา | เงินเดือน/ค่าจ้าง | โบนัส | |
| 1 | นางจุไรพร วงศ์วัฒนฤกษ์ | ประธาน | 14,500 | - | 2,250 | - | - | 123,000 | 139,750 |
| 2 | นางลัดดา อุปพงษ์ | รองประธาน | 10,500 | - | - | - | - | 122,000 | 132,500 |
| 3 | นางรุ่งรักษ์ ภิรมย์ลาภ | เหรัญญิก | 13,500 | - | 500 | - | - | 122,000 | 136,000 |
| 4 | นางพรทิพย์ หอมเพชร | เลขานุการ | 12,500 | - | - | - | - | 122,000 | 134,500 |
| 5 | นางสาวกณัฐมา ศักดิ์กุลชัยกิจ | ผ.ช.เลขานุการ | 10,500 | - | 750 | - | - | 97,000 | 108,250 |
| 6 | นางสาวมะลิวรรณ สุนารักษ์ | กรรมการ | 10,500 | - | 500 | - | - | 97,000 | 108,000 |
| 7 | นางสาวไพลิน นัดสันเทียะ | กรรมการ | 13,500 | - | 500 | - | - | 97,000 | 111,000 |
| 8 | นางสาวธนตพร อ่อนชื่นชม | กรรมการ | 10,500 | - | 500 | - | - | 97,000 | 108,000 |
| 9 | นางสาวจิระวรรณ ศิริมนตรี | กรรมการ | 13,500 | - | 2,750 | - | - | 97,000 | 113,250 |
| 10 | นางประภากร นันตระกูล | ผู้จัดการ | - | - | 4,000 | 21,329 | 754,200 | 122,750 | 902,279 |

ที่ประชุม รับทราบ



ระเบียบวาระที่ 4

ผู้จัดการแจ้งต่อที่ประชุม เนื่องจากวาระที่ 4 เป็นวาระเสนอเพื่อพิจารณา จึงขออนุญาตประชุมอีกครั้ง เมื่อ
นับองค์ประชุม มีจำนวน 470 คน และแจ้งองค์ประชุมเวลา 10.00 น. มีองค์ประชุมทั้งสิ้น 470 คน จึงขอดำเนินการ
ตามวาระต่อไป

ระเบียบวาระที่ 4 เรื่องเสนอเพื่อพิจารณา

4.1 พิจารณานุมัติงบการเงิน สำหรับปีสิ้นสุดวันที่ 30 พฤศจิกายน 2568

ผู้จัดการ นำเสนองบการเงินซึ่งประกอบไปด้วย งบฐานะการเงิน งบกำไรขาดทุน งบกระแสเงินสด และ
หมายเหตุประกอบงบการเงิน หลังจากนั้น ได้ขอเรียนเชิญ นายชาติ ศรีชัย ผู้สอบบัญชีให้รายละเอียดในงบการเงิน
เพิ่มเติม



สหกรณ์ออมทรัพย์โรงพยาบาลสกลนคร จำกัด

1041 ถนนเจริญเมือง อำเภอเมือง จังหวัดสกลนคร 47000

โทรศัพท์ 0-4271-4122, 0-4271-6000 ต่อ 5601 โทรสาร 0-4271-4122 มือถือ 08 3086 9835

หนังสือรับรองของสหกรณ์

วันที่ 6 ธันวาคม 2568

เรียน นายชาติ ศรีชัย

หนังสือรับรองฉบับนี้ให้ไว้ เพื่อประโยชน์ของท่านในการตรวจสอบงบการเงินของสหกรณ์ออมทรัพย์โรงพยาบาล
สกลนคร จำกัด สำหรับปีสิ้นสุดวันที่ 30 พฤศจิกายน 2568 เพื่อแสดงความเห็นว่างบการเงินดังกล่าวแสดงฐานะการเงิน ณ
วันที่ 30 พฤศจิกายน 2568 ผลการดำเนินงานและกระแสเงินสด สำหรับปีสิ้นสุดวันเดียวกันของสหกรณ์ออมทรัพย์
โรงพยาบาลสกลนคร จำกัด โดยถูกต้องตามที่ควรในสาระสำคัญตามระเบียบที่นายทะเบียนสหกรณ์กำหนดหรือไม่

ข้าพเจ้าเป็นผู้รับผิดชอบในการจัดทำมีการจัดการที่มีประสิทธิภาพ เพื่อให้การดำเนินงานของสหกรณ์เป็นไปตาม
กฎหมาย ระเบียบ ข้อบังคับที่เกี่ยวข้อง

ข้าพเจ้าขอรับรองรายละเอียดเกี่ยวกับงบการเงินที่ท่านตรวจสอบตามที่ข้าพเจ้าทราบและคิดว่าควรจะเป็น
ดังต่อไปนี้

1. งบการเงิน

1.1 ตามข้อตกลงในการรับงานตรวจสอบวันที่ 2 มกราคม 2568 ข้าพเจ้าเป็นผู้รับผิดชอบในการจัดทำ
งบการเงิน โดยถูกต้องตามที่ควรในสาระสำคัญตามระเบียบที่นายทะเบียนสหกรณ์กำหนด

1.2 งบการเงินไม่มีการแสดงข้อมูลที่ขัดต่อข้อเท็จจริงอันเป็นสาระสำคัญ ซึ่งรวมถึงการละเว้นการแสดง
รายการและข้อมูลต่าง ๆ

1.3 ข้อสมมติที่สำคัญที่สหกรณ์ใช้ในการประมาณการทางบัญชีมีความสมเหตุสมผล

1.4 รายการหรือข้อมูลดังต่อไปนี้มีการบันทึกหรือเปิดเผยไว้อย่างเพียงพอและเหมาะสมในงบการเงิน เช่น
รายการธุรกิจที่มีกับบุคคลอื่น ข้อตกลงกับสถาบันการเงินเกี่ยวกับการผูกพันเงินฝาก หรือข้อจำกัดการใช้เงินกู้ สินทรัพย์ที่
ใช้เป็นหลักประกัน

1.5 เหตุการณ์ภายหลังวันที่ในงบการเงินที่นายทะเบียนสหกรณ์กำหนดให้ปรับปรุงหรือเปิดเผย ได้
ปรับปรุงหรือเปิดเผยแล้ว

1.6 ผลของการไม่แก้ไขข้อมูลที่ขัดต่อข้อเท็จจริงไม่มีสาระสำคัญ ข้อสังเกต ทั้งต่อเฉพาะรายการหรือ
โดยรวมต่องบการเงิน รายการของข้อมูลที่ขัดต่อข้อเท็จจริงที่ไม่แก้ไขได้จัดทำเป็นเอกสารแนบหนังสือรับรองนี้

1.7 ไม่มีรายการผิดปกติดังกล่าวเกี่ยวกับการกระทำของคณะกรรมการดำเนินการหรือเจ้าหน้าที่ของสหกรณ์
ผู้ซึ่งมีหน้าที่สำคัญเกี่ยวกับระบบบัญชีและระบบการควบคุมภายใน หรือรายการผิดปกติดังกล่าวมีผลกระทบอย่าง
เป็นสาระสำคัญ
ต่องบการเงิน

1.8 สหกรณ์มีกรรมสิทธิ์ในสินทรัพย์ทั้งหมดอย่างถูกต้องตามกฎหมายและไม่มีภาระผูกพัน หรือข้อผูกมัด
ใด ๆ ในสินทรัพย์ของสหกรณ์ เว้นแต่ที่ได้เปิดเผยไว้ในหมายเหตุประกอบงบการเงิน

1.9 สหกรณ์ได้บันทึกหรือเปิดเผยรายการหนี้สินทั้งหมดของสหกรณ์ ทั้งที่เกิดขึ้นแล้วและอาจเกิดขึ้นในภาย
หน้าไว้อย่างเหมาะสม รวมทั้งได้มีการเปิดเผยไว้ในหมายเหตุประกอบงบการเงินเกี่ยวกับหลักประกันทั้งหมดที่สหกรณ์ให้แก่
บุคคลที่สาม นอกจากนี้สหกรณ์ไม่มีคดีฟ้องร้องอื่นและไม่มีคดีที่คาดว่าจะเกิดขึ้น

/1.10 นอกจากเรื่องนี้อธิบาย.....

1.10 นอกจากเรื่องที่อยู่อธิบายไว้ในหมายเหตุประกอบงบการเงินแล้ว ไม่มีเหตุการณ์ใดเกิดขึ้น หรือไม่ปรากฏข้อเท็จจริงใดที่มีผลกระทบต่องบการเงินอย่างมีสาระสำคัญ ซึ่งต้องนำมาปรับปรุงงบการเงิน หรือเปิดเผยในหมายเหตุประกอบงบการเงินอีก

2. การให้ข้อมูล

ข้าพเจ้าได้จัดเอกสารหลักฐานและข้อมูลดังต่อไปนี้ให้ท่านตรวจสอบครบถ้วนแล้ว คือ

2.1 บันทึกรายการทุกรายการในบัญชี เอกสารหลักฐานประกอบรายการบัญชี และข้อมูลอื่นที่เกี่ยวข้องทั้งหมด

2.2 รายงานการประชุมคณะกรรมการดำเนินการและรายงานการประชุมใหญ่

2.3 ข้อมูลอื่นที่ท่านขอจากข้าพเจ้าเพื่อวัตถุประสงค์ของการตรวจสอบ

2.4 เข้าถึงบุคคลในสหกรณ์ที่ท่านระบุว่าจำเป็นในการได้มาซึ่งหลักฐานการสอบบัญชีอย่างไม่จำกัด

2.5 สหกรณ์ได้ปฏิบัติตามเงื่อนไขของสัญญาทั้งหมดซึ่งหากไม่ปฏิบัติตามอาจมีผลกระทบต่ออย่างมีสาระสำคัญต่องบการเงิน นอกจากนี้สหกรณ์ได้ปฏิบัติตามระเบียบและข้อกำหนดของหน่วยงานราชการ หรือหน่วยงานที่กำกับดูแล ซึ่งหากไม่ปฏิบัติตามอาจมีผลกระทบต่ออย่างมีสาระสำคัญต่องบการเงิน

2.6 สหกรณ์ได้เปิดเผยข้อมูลทั้งหมดที่เป็นผลจากการประเมินความเสี่ยงเรื่องการทุจริตที่มีผลต่อการแสดงงบการเงินที่ขัดต่อข้อเท็จจริงอันเป็นสาระสำคัญ

2.7 สหกรณ์ได้เปิดเผยข้อมูลทุกอย่าง ซึ่งเกี่ยวข้องกับการทุจริตหรือสงสัยว่าจะทุจริตที่สหกรณ์ทราบและที่มีผลกระทบต่อสหกรณ์ โดยเกี่ยวข้องกับคณะกรรมการดำเนินการสหกรณ์ เจ้าหน้าที่สหกรณ์ที่มีบทบาทสำคัญเกี่ยวกับการควบคุมภายใน หรือบุคคลอื่น ซึ่งการทุจริตมีผลกระทบต่ออย่างมีสาระสำคัญต่องบการเงิน

2.8 สหกรณ์ไม่ได้รับหนังสือแจ้งจากหน่วยราชการอันมีผลต่องบการเงิน เพราะมิได้ปฏิบัติตามกฎหมายหรือข้อบังคับ ซึ่งรวมถึงการถูกเรียกขดเชย หรือถูกประเมินภาษีอากร หรือมีหนี้สินที่อาจเกิดขึ้นในภายหลัง ซึ่งควรจะได้นำมาพิจารณาเปิดเผยในหมายเหตุประกอบงบการเงิน หรือใช้เป็นหลักเกณฑ์ในการตั้งสำรองค่าเสียหายที่อาจเกิดขึ้น

ขอแสดงความนับถือ



(นายแพทย์รัชพล จันทอารังวัฒน์)

ประธานกรรมการ



(นางประภากร นันตระกูล)

ผู้จัดการ

แบบ RQ 2

รายงาน-ระดับสหกรณ์

รายงานผลการประเมินชั้นคุณภาพการควบคุมภายใน
สหกรณ์ออมทรัพย์โรงพยาบาลสกลนคร จำกัด
สำหรับปีสิ้นสุดวันที่ 30 พฤศจิกายน 2568

| | <u>ระดับชั้นคุณภาพ</u> |
|--|------------------------|
| ส่วนที่ 1 สภาพแวดล้อมการควบคุม | ดีมาก |
| ส่วนที่ 2 ความเสี่ยงและกิจกรรมควบคุม | ดีมาก |
| ด้านการเงินการบัญชี | ดีมาก |
| ธุรกิจสินเชื่อ | ดีมาก |
| ธุรกิจเงินรับฝาก | ดีมาก |
| เงินลงทุนในหลักทรัพย์ | ดีมาก |
| ที่ดิน อาคารและอุปกรณ์ | ดีมาก |
| เจ้าหนี้เงินกู้ | ดีมาก |
| สมาชิกและทุนเรือนหุ้น | ดีมาก |
| ส่วนที่ 3 ระบบข้อมูลสารสนเทศ และการสื่อสาร | ดีมาก |
| ส่วนที่ 4 ระบบการติดตามและประเมินผล | ดีมาก |
| สรุปการประเมินจัดชั้นคุณภาพ | ดีมาก |

โดย นายชาติ ศรีชัย ผู้สอบบัญชี ภาคเอกชน

5 ธันวาคม 2568

รายงานของผู้สอบบัญชี

เสนอ สมาชิกสหกรณ์ออมทรัพย์โรงพยาบาลสกลนคร จำกัด

ความเห็น

ข้าพเจ้าได้ตรวจสอบงบการเงินของสหกรณ์ออมทรัพย์โรงพยาบาลสกลนคร จำกัด ซึ่งประกอบด้วย งบฐานะการเงิน ณ วันที่ ๓๐ พฤศจิกายน ๒๕๖๘ งบกำไรขาดทุน และงบกระแสเงินสดสำหรับปีสิ้นสุดวันเดียวกัน และหมายเหตุประกอบงบการเงิน รวมถึงหมายเหตุสรุปนโยบายการบัญชีที่สำคัญ

ข้าพเจ้าเห็นว่า งบการเงินข้างต้นนี้แสดงฐานะการเงินของสหกรณ์ออมทรัพย์โรงพยาบาลสกลนคร จำกัด ณ วันที่ ๓๐ พฤศจิกายน ๒๕๖๘ ผลการดำเนินงาน และกระแสเงินสด สำหรับปีสิ้นสุดวันเดียวกันโดยถูกต้องตามที่ควรในสาระสำคัญตามระเบียบนายทะเบียนสหกรณ์

เกณฑ์ในการแสดงความเห็น

ข้าพเจ้าได้ปฏิบัติตามตรวจสอบตามมาตรฐานการสอบบัญชีและตามระเบียบกรมตรวจบัญชีสหกรณ์ ความรับผิดชอบของข้าพเจ้าได้กล่าวไว้ ในส่วนของความรับผิดชอบของผู้สอบบัญชีต่อการตรวจสอบงบการเงินใน รายงานของข้าพเจ้า ข้าพเจ้ามีความเป็นอิสระจากสหกรณ์และได้ปฏิบัติตามจรรยาบรรณของผู้สอบบัญชีสหกรณ์ ข้าพเจ้าเชื่อว่าหลักฐานการสอบบัญชีที่ข้าพเจ้าได้รับเพียงพอและเหมาะสมเพื่อใช้เป็นเกณฑ์ในการแสดงความเห็น ของข้าพเจ้า

เรื่องสำคัญในการตรวจสอบ

เรื่องสำคัญในการตรวจสอบ คือเรื่องต่าง ๆ ที่มีนัยสำคัญที่สุดตามดุลยพินิจของผู้ประกอบวิชาชีพ ของข้าพเจ้าในการตรวจสอบงบการเงินสำหรับงวดปัจจุบัน ข้าพเจ้าได้นำเรื่องเหล่านี้มาพิจารณาในบริบทของการ ตรวจสอบงบการเงินโดยรวมในการแสดงความเห็นของข้าพเจ้า ทั้งนี้ ข้าพเจ้าไม่ได้แสดงความเห็นแยกต่างหาก สำหรับเรื่องเหล่านี้

การประมาณการค่าเผื่อหนี้สงสัยจะสูญ ต้องอาศัยดุลยพินิจของคณะกรรมการดำเนินการสหกรณ์ค่อนข้างมากในการประเมินพฤติการณ์ของลูกหนี้เงินให้กู้ที่คาดว่าจะชำระหนี้ไม่ได้ ประกอบกับการดำเนิน ธุรกิจสินเชื่อของสหกรณ์ ณ วันสิ้นปีมีลูกหนี้เงินให้กู้และลูกหนี้อื่นอันมีมูลหนี้ที่เกิดจากการให้เงินกู้แก่สมาชิกแสดงใน หมายเหตุประกอบงบการเงิน ข้อ ๕ สุทธิจำนวน ๕๕๙.๕๒ ล้านบาท คิดเป็นร้อยละ ๘๘.๖๔ ของสินทรัพย์ทั้งสิ้น ซึ่งอาจทำให้เกิดความเสี่ยงเกี่ยวกับมูลค่าของค่าเผื่อหนี้สงสัยจะสูญลูกหนี้เงินให้กู้แก่สมาชิกและลูกหนี้อื่นอันมีมูลหนี้ ที่เกิดจากการให้เงินกู้จำนวน ๑.๕๗ ล้านบาท คิดเป็นร้อยละ ๐.๒๕ ของสินทรัพย์ทั้งสิ้นเป็นเรื่องสำคัญในการ ตรวจสอบ

ข้าพเจ้าได้ประเมินและทดสอบระบบการควบคุมภายในของสหกรณ์ที่เกี่ยวกับการจัดชั้นคุณภาพและ การประมาณการค่าเผื่อหนี้สงสัยจะสูญลูกหนี้เงินให้กู้และลูกหนี้อื่นอันมีมูลหนี้ที่เกิดจากการให้เงินกู้แก่สมาชิก โดยสอบถามเจ้าหน้าที่ที่เกี่ยวข้องในการจัดชั้นคุณภาพและประมาณการค่าเผื่อหนี้สงสัยจะสูญ สอบทานความ สมเหตุสมผลเกี่ยวกับพฤติการณ์ของลูกหนี้เงินให้กู้ที่คาดว่าจะชำระหนี้ไม่ได้ สุ่มตรวจสอบการค้างชำระของลูกหนี้ เงินกู้กับบัญชีย่อยลูกหนี้ สอบทานการประมาณการค่าเผื่อหนี้สงสัยจะสูญว่ามีความเพียงพอและเหมาะสม เป็นไปตามระเบียบและประกาศที่นายทะเบียนสหกรณ์กำหนด

ช. อ.ช.

ความรับผิดชอบของคณะกรรมการดำเนินการสหกรณ์ต่อกรรมการเงิน

คณะกรรมการดำเนินการสหกรณ์มีหน้าที่รับผิดชอบในการจัดทำและนำเสนองบการเงินเหล่านี้ โดยถูกต้องตามที่ควร ตามระเบียบนายทะเบียนสหกรณ์ และรับผิดชอบเกี่ยวกับการควบคุมภายในที่คณะกรรมการดำเนินการสหกรณ์พิจารณาว่าจำเป็นเพื่อให้สามารถจัดทำงบการเงินที่ปราศจากการแสดงข้อมูลที่ขัดต่อข้อเท็จจริงอันเป็นสาระสำคัญไม่ว่าจะเกิดจากการทุจริตหรือข้อผิดพลาด

ในการจัดทำงบการเงิน คณะกรรมการดำเนินการสหกรณ์รับผิดชอบในการประเมินความสามารถของสหกรณ์ในการดำเนินงานต่อเนื่อง การเปิดเผยเรื่องที่เกี่ยวข้องกับการดำเนินงานต่อเนื่องในกรณีที่มีเรื่องดังกล่าวและการใช้เกณฑ์การบัญชีสำหรับการดำเนินงานต่อเนื่อง เว้นแต่คณะกรรมการดำเนินการสหกรณ์มีความตั้งใจที่จะเลิกสหกรณ์หรือหยุดดำเนินงานหรือไม่สามารถดำเนินงานต่อเนื่องต่อไปได้

ความรับผิดชอบของผู้สอบบัญชีต่อการตรวจสอบงบการเงิน

การตรวจสอบของข้าพเจ้ามีวัตถุประสงค์เพื่อให้ได้ความเชื่อมั่นอย่างสมเหตุสมผลว่างบการเงินโดยรวมปราศจากการแสดงข้อมูลที่ขัดต่อข้อเท็จจริงอันเป็นสาระสำคัญหรือไม่ ไม่ว่าจะเกิดจากการทุจริตหรือข้อผิดพลาด และเสนอรายงานของผู้สอบบัญชี ซึ่งรวมความเห็นของข้าพเจ้าอยู่ด้วย ความเชื่อมั่นอย่างสมเหตุสมผล คือความเชื่อมั่นในระดับสูงแต่ไม่ได้เป็นการรับประกันว่าการปฏิบัติงานตรวจสอบตามมาตรฐานการสอบบัญชีและระเบียบกรมตรวจบัญชีสหกรณ์จะสามารถตรวจพบข้อมูลที่ขัดต่อข้อเท็จจริงอันเป็นสาระสำคัญที่มีอยู่ได้เสมอไปข้อมูลที่ขัดต่อข้อเท็จจริงอาจเกิดจากการทุจริตหรือข้อผิดพลาดและถือว่ามีสาระสำคัญเมื่อคาดการณ์ได้อย่างสมเหตุสมผลว่า รายการที่ขัดต่อข้อเท็จจริงแต่ละรายการหรือทุกรายการรวมกันจะมีผลต่อการตัดสินใจทางเศรษฐกิจของผู้ใช้งบการเงินจากการใช้งบการเงินเหล่านี้

ในการตรวจสอบของข้าพเจ้าตามมาตรฐานการสอบบัญชีและระเบียบกรมตรวจบัญชีสหกรณ์ ข้าพเจ้าได้ใช้ดุลยพินิจและการสังเกตและสงสัยเยี่ยงผู้ประกอบวิชาชีพ ตลอดการตรวจสอบการปฏิบัติงานของข้าพเจ้า รวมถึง

- ระบุและประเมินความเสี่ยงจากการแสดงข้อมูลที่ขัดต่อข้อเท็จจริงอันเป็นสาระสำคัญในงบการเงิน ไม่ว่าจะเกิดจากการทุจริตหรือข้อผิดพลาด ออกแบบและปฏิบัติงานตามวิธีการตรวจสอบเพื่อตอบสนองต่อความเสี่ยงเหล่านั้น และได้หลักฐานการสอบบัญชีที่เพียงพอและเหมาะสมเพื่อเป็นเกณฑ์ในการแสดงความเห็นของข้าพเจ้า ความเสี่ยงที่ไม่พบข้อมูลที่ขัดต่อข้อเท็จจริงอันเป็นสาระสำคัญซึ่งเป็นผลมาจากการทุจริตจะสูงกว่าความเสี่ยงที่เกิดจากข้อผิดพลาด เนื่องจากการทุจริตอาจเกี่ยวกับการสมรู้ร่วมคิดการปลอมแปลงเอกสารหลักฐาน การตั้งใจละเว้นการแสดงผลที่ไม่ตรงตามข้อเท็จจริงหรือการแทรกแซงการควบคุมภายใน

- ทำความเข้าใจในระบบการควบคุมภายในที่เกี่ยวข้องกับการตรวจสอบเพื่อออกแบบวิธีการตรวจสอบที่เหมาะสมกับสถานการณ์ แต่ไม่ใช่เพื่อวัตถุประสงค์ในการแสดงความเห็นต่อความมีประสิทธิภาพของการควบคุมภายในของสหกรณ์

- ประเมินความเหมาะสมของนโยบายการบัญชีที่คณะกรรมการดำเนินการสหกรณ์ใช้และความสมเหตุสมผลของประมาณการทางบัญชีและการเปิดเผยข้อมูลที่เกี่ยวข้องซึ่งจัดทำขึ้นโดยคณะกรรมการดำเนินการสหกรณ์

ช. อ.ค.

• สรุปรูปเกี่ยวกับความเหมาะสมของการใช้เกณฑ์การบัญชีสำหรับการดำเนินงานต่อเนื่องของ คณะกรรมการดำเนินการสหกรณ์ และจากหลักฐานการสอบบัญชีที่ได้รับว่า มีความไม่แน่นอนที่มีสาระสำคัญที่ เกี่ยวข้องเหตุการณ์หรือสถานการณ์ที่อาจเป็นเหตุให้เกิดข้อสงสัยอย่างมีนัยสำคัญต่อความสามารถของสหกรณ์ใน การดำเนินงานต่อเนื่องหรือไม่ ถ้าข้าพเจ้าได้ข้อสรุปว่ามีความไม่แน่นอนที่มีสาระสำคัญ ข้าพเจ้าต้องให้ข้อสังเกตไว้ ในรายงานของผู้สอบบัญชีของข้าพเจ้าถึงการเปิดเผยข้อมูลที่เกี่ยวข้องในงบการเงินหรือถ้าการเปิดเผยดังกล่าวไม่ เพียงพอความเห็นของข้าพเจ้าจะเปลี่ยนแปลงไป ข้อสรุปของข้าพเจ้าขึ้นอยู่กับหลักฐานการสอบบัญชีที่ได้รับ จนถึงวันที่ในรายงานของผู้สอบบัญชีของข้าพเจ้า อย่างไรก็ตามเหตุการณ์หรือสถานการณ์ในอนาคตอาจเป็นเหตุ ให้สหกรณ์ต้องหยุดการดำเนินงานต่อเนื่องได้

• ประเมินการนำเสนอ โครงสร้างและเนื้อหาของงบการเงินโดยรวม รวมถึงการเปิดเผยข้อมูลที่ เกี่ยวข้องตลอดจนประเมินว่างบการเงินแสดงรายการและเหตุการณ์ที่เกิดขึ้นโดยถูกต้องตามที่ควรหรือไม่

ข้าพเจ้าได้สื่อสารกับคณะกรรมการดำเนินการสหกรณ์เกี่ยวกับขอบเขตและช่วงเวลาของการ ตรวจสอบตามที่ได้วางแผนไว้ ประเด็นที่มีนัยสำคัญที่พบจากการตรวจสอบ รวมถึงข้อบกพร่องที่มีนัยสำคัญ ในระบบการควบคุมภายในซึ่งข้าพเจ้าได้พบในระหว่างการตรวจสอบของข้าพเจ้า

จากเรื่องทั้งหลายที่สื่อสารกับคณะกรรมการดำเนินการสหกรณ์ ข้าพเจ้าได้พิจารณาเรื่องต่าง ๆ ที่มี นัยสำคัญที่สุดในการตรวจสอบงบการเงินในงวดปัจจุบันและกำหนดเป็นเรื่องสำคัญในการตรวจสอบ ข้าพเจ้าได้ อธิบายเรื่องเหล่านี้ไว้ในรายงานของผู้สอบบัญชี เว้นแต่กฎหมายหรือข้อบังคับห้ามไม่ให้เปิดเผยเรื่องดังกล่าวต่อ สาธารณะหรือในสถานการณ์ที่ยากที่จะเกิดขึ้น ข้าพเจ้าพิจารณาว่าไม่ควรสื่อสารเรื่องดังกล่าวในรายงานของ ข้าพเจ้า เพราะการกระทำดังกล่าวสามารถคาดการณ์ได้อย่างสมเหตุสมผลว่าจะมีผลกระทบในทางลบมากกว่า ผลประโยชน์ที่ผู้มีส่วนได้เสียสาธารณะจะได้จากการสื่อสารดังกล่าว

ช. อ.ช.

(นายชาติ ศรีชัย)

ผู้สอบบัญชีสหกรณ์

๔๗๒ หมู่ ๑๗ ซอยเทศบาล ๒ ถนนวารีราชเดช
ตำบลกุดชุม อำเภอกุดชุม จังหวัดยโสธร ๓๕๑๔๐
วันที่ ๖ ธันวาคม ๒๕๖๘

สำเนา
รายงานผลการตรวจสอบบัญชี
สหกรณ์ออมทรัพย์โรงพยาบาลสกลนคร จำกัด
จังหวัดสกลนคร
สำหรับปีสิ้นสุดวันที่ 30 พฤศจิกายน 2568

เสนอ อธิบดีกรมตรวจบัญชีสหกรณ์

ตามที่อธิบดีกรมตรวจบัญชีสหกรณ์ได้แต่งตั้งให้ข้าพเจ้าเป็นผู้สอบบัญชีสหกรณ์ออมทรัพย์โรงพยาบาลสกลนคร จำกัด สำหรับปีสิ้นสุดวันที่ 30 พฤศจิกายน 2568 นั้น ข้าพเจ้าได้ตรวจสอบงบการเงินประจำปี และแสดงความเห็นในรายงานของผู้สอบบัญชีอย่างไม่มีเงื่อนไข ลงวันที่ 6 ธันวาคม 2568 นั้น ข้าพเจ้าขอรายงานผลการตรวจสอบบัญชี ดังนี้

1. ข้อสังเกตที่ตรวจพบจากการตรวจสอบเกี่ยวกับการควบคุมภายใน

1.1 การบริหารจัดการทั่วไป

สหกรณ์แบ่งแยกอำนาจหน้าที่และมอบหมายงานแก่บุคลากรชัดเจนโดยเหมาะสมตามสภาพ มีการกำหนดระเบียบหลักสำคัญไว้เป็นหลักเกณฑ์และหรือวิธีการปฏิบัติไว้ครอบคลุมเหมาะสมกับธุรกิจและการดำเนินกิจการของสหกรณ์

การบริหารจัดการ สหกรณ์ใช้โปรแกรมคอมพิวเตอร์ บริษัท ซีที ซอฟต์แวร์ จำกัด ซึ่งพัฒนาโดยเอกชน บันทึกบัญชีและประมวลผลข้อมูลเต็มระบบ มีการกำหนดระเบียบว่าด้วย วิธีการปฏิบัติในการควบคุมภายในและรักษาความปลอดภัยด้านเทคโนโลยีสารสนเทศของสหกรณ์เป็นแนวปฏิบัติ การปฏิบัติ ไม่พบข้อบกพร่องหรือเหตุอันควรสงสัยหรือข้อบ่งชี้ไปในทางที่ไม่ปกติ อย่างไรก็ตาม เนื่องจากระเบียบ ข้อกำหนดและหรือแนวปฏิบัติต่าง ๆ มีการปรับปรุงเปลี่ยนแปลงให้สอดคล้องและเหมาะสมกับสถานการณ์หรือภาวะแวดล้อมอยู่เสมอ ดังนั้น สหกรณ์ควรพิจารณาพัฒนาเสริมสร้างเติมเต็มความรู้ทักษะการปฏิบัติของบุคลากรให้รู้เท่าทันการณ์ โดยการพิจารณาจัดให้มีการฝึกอบรมหรือส่งเสริมบุคลากรให้เข้ารับการอบรมสัมมนาตามที่ส่วนราชการหรือหน่วยงานอื่นจัดขึ้น

1.2 การดำเนินธุรกิจ

ธุรกิจของสหกรณ์ ประกอบด้วย ธุรกิจสินเชื่อหรือการให้บริการเงินกู้แก่สมาชิก และธุรกิจรับฝากเงิน มีมูลค่าธุรกิจรวม 321,326,075.56 บาท ประกอบด้วย

- (1) ธุรกิจสินเชื่อ ระหว่างปีให้บริการเงินกู้แก่สมาชิกจำนวน 278,385,510.00 บาท
- (2) ธุรกิจรับฝากเงิน ระหว่างปีให้บริการรับฝากเงินจากสมาชิกทั้งสิ้นจำนวน 42,940,565.56 บาท

2. ผลการวิเคราะห์ความเสี่ยงทางการเงิน

2.1 ความเพียงพอของเงินทุน สหกรณ์มีทุนดำเนินงานทั้งสิ้น 631,210,592.80 บาท เป็นทุนของสหกรณ์ร้อยละ 67.07 ปีก่อนร้อยละ 63.91 อัตราส่วนหนี้สินต่อทุน 0.49 เท่า ปีก่อน 0.56 เท่า อัตราส่วนทุนสำรองต่อสินทรัพย์ 0.07 เท่า ปีก่อน 0.06 เท่า อัตราการเติบโตของทุนร้อยละ 1.66 ปีก่อนร้อยละ 3.08 อัตราการเติบโตของหนี้สินติดลบร้อยละ (11.64) ปีก่อนอัตราการเติบโตร้อยละ 8.52 และอัตราผลตอบแทนต่อส่วนของทุนร้อยละ 7.25 เท่ากับปีก่อน ค่าเฉลี่ยของสหกรณ์ออมทรัพย์ขนาดเดียวกันมีค่าเท่ากับร้อยละ 67.05 0.49 เท่า 0.05 เท่า ร้อยละ 2.11 ร้อยละ 2.10 และร้อยละ 5.57 ตามลำดับ

ธ. อ.ช.

วิเคราะห์จากอัตราส่วนทางการเงินข้างต้นสะท้อนให้เห็นว่า ความเพียงพอของเงินทุนโดยรวมดีขึ้นเมื่อเทียบกับปีก่อนและค่าเฉลี่ยของสหกรณ์ออมทรัพย์ขนาดเดียวกันและถือว่าอยู่ในเกณฑ์ที่ดี

2.2 คุณภาพของสินทรัพย์ มีอัตราหมุนของสินทรัพย์ 0.06 รอบ เท่ากับปีก่อน อัตราผลตอบแทนต่อสินทรัพย์ร้อยละ 4.75 ปีก่อนร้อยละ 4.68 และอัตรากำไรสุทธิของสินทรัพย์ติดลบร้อยละ (3.14) ปีก่อนมีอัตรากำไรสุทธิร้อยละ 4.98 ค่าเฉลี่ยของสหกรณ์ออมทรัพย์ขนาดเดียวกันมีค่าเท่ากับ 0.05 รอบ ร้อยละ 3.74 และร้อยละ 2.11 ตามลำดับ วิเคราะห์จากอัตราส่วนทางการเงินข้างต้นสะท้อนให้เห็นว่า คุณภาพของสินทรัพย์โดยรวมใกล้เคียงกับปีก่อนและค่าเฉลี่ยของสหกรณ์ออมทรัพย์ขนาดเดียวกัน อย่างไรก็ตาม เนื่องจากสินทรัพย์ของสหกรณ์ส่วนใหญ่หรือร้อยละ 88.64 ของสินทรัพย์ทั้งสิ้นเป็นเงินให้กู้แก่สมาชิก/ลูกหนี้อื่นอันมีมูลหนี้ที่เกิดจากการให้เงินกู้แก่สมาชิก ดังนั้น คุณภาพของสินทรัพย์จึงขึ้นอยู่กับคุณภาพของเงินให้กู้แก่สมาชิก/ลูกหนี้อื่นอันเกิดจากการให้เงินกู้เป็นสำคัญ สำหรับคุณภาพของเงินให้กู้แก่สมาชิก/ลูกหนี้อื่นอันมีมูลหนี้ที่เกิดจากการให้เงินกู้นั้นแจ้งในหมายเหตุประกอบงบการเงินข้อ 5

2.3 ชีตความสามารถของการบริหาร ระหว่างปีสหกรณ์ดำเนินธุรกิจสินเชื่อ และรับฝากเงิน มีมูลค่าธุรกิจรวม 321,326,075.56 บาท เฉลี่ย 26,777,172.96 บาท/เดือน อัตรากำไรสุทธิติดลบร้อยละ (22.59) ปีก่อนมีอัตรากำไรสุทธิร้อยละ 45.11 ค่าเฉลี่ยของสหกรณ์ออมทรัพย์ขนาดเดียวกันมีอัตรากำไรสุทธิร้อยละ 8.18 แยกเป็น

(1) ธุรกิจสินเชื่อ ระหว่างปีให้บริการเงินกู้แก่สมาชิกจำนวน 278,385,510.00 บาท คิดเป็นร้อยละ 86.64 ของมูลค่าธุรกิจรวม อัตรากำไรสุทธิติดลบร้อยละ (21.92)

(2) ธุรกิจรับฝากเงิน ระหว่างปีรับฝากเงินจากสมาชิกจำนวน 42,940,565.56 บาท คิดเป็นร้อยละ 13.36 ของมูลค่าธุรกิจรวม อัตรากำไรสุทธิติดลบร้อยละ (26.70)

การลดลงของมูลค่าธุรกิจเป็นไปตามแก่เหตุและข้อจำกัดในการดำเนินธุรกิจที่กำหนดในข้อบังคับของสหกรณ์ ไม่พบข้อบกพร่องหรือเหตุอันควรสงสัยหรือข้อบ่งชี้ไปในทางที่ไม่ปกติ

2.4 การทำกำไร ผลการดำเนินงานมีกำไรสุทธิจำนวน 30,445,444.30 บาท ปีก่อน จำนวน 29,755,667.90 บาท อัตรากำไรสุทธิร้อยละ 2.32 ปีก่อนร้อยละ 3.16 อัตรากำไรสุทธิร้อยละ 78.76 ปีก่อนร้อยละ 78.61 กำไรสุทธิต่อสมาชิกเฉลี่ยประมาณ 33,941.41 บาท/คน ปีก่อนประมาณ 34,439.43 บาท/คน เงินออมต่อสมาชิกเฉลี่ยประมาณ 612,317.51 บาท/คน ปีก่อนประมาณ 664,409.22 บาท/คน และหนี้สินต่อสมาชิกเฉลี่ยประมาณ 622,904.80 บาท/คน ปีก่อนประมาณ 641,931.71 บาท/คน ค่าเฉลี่ยของสหกรณ์ออมทรัพย์ขนาดเดียวกันร้อยละ 1.60 ร้อยละ 71.34 เฉลี่ยประมาณ 15,699.47 บาท/คน ประมาณ 341,606.05 บาท/คน และประมาณ 321,853.64 บาท/คน ตามลำดับ วิเคราะห์จากอัตราส่วนทางการเงินข้างต้นสะท้อนให้เห็นว่าการทำกำไรโดยรวมอยู่ในเกณฑ์ปกติ

2.5 สภาพคล่อง มีอัตราส่วนทุนหมุนเวียน 0.53 เท่า ปีก่อน 0.57 เท่า ค่าเฉลี่ยของสหกรณ์ออมทรัพย์ขนาดเดียวกันมีค่าเท่ากับ 0.93 เท่า วิเคราะห์จากอัตราส่วนทุนหมุนเวียนข้างต้นสะท้อนให้เห็นว่า สภาพคล่องทางการเงินหรือขีดความสามารถในการชำระหนี้ระยะสั้นของสหกรณ์ต่ำกว่าปีก่อนและค่าเฉลี่ยของสหกรณ์ออมทรัพย์ขนาดเดียวกัน ประกอบกับหนี้สินหมุนเวียนที่แสดงในงบการเงินของสหกรณ์ส่วนใหญ่กว่าร้อยละเก้าสิบของหนี้สินหมุนเวียนทั้งสิ้นเป็นเงินรับฝากประเภทออมทรัพย์จากสมาชิก เงินกู้ยืมระยะสั้นและเงินกู้ยืมระยะยาวที่ถึงกำหนดชำระภายใน 1 ปี ดังนั้น หากสหกรณ์บริหารจัดการด้านการเงินมีประสิทธิภาพได้ไม่เหมาะสมอย่างเพียงพอ มีความเสี่ยงที่อาจส่งผลกระทบต่อสภาพคล่องทางการเงินหรือขีดความสามารถในการชำระหนี้ระยะสั้นของสหกรณ์

ธ. อ.บ.

2.6 ผลกระทบของธุรกิจ ปัจจุบันผลกระทบจากสภาวะเศรษฐกิจถดถอยแผ่กระจายเป็นวงกว้าง ทั่วไปอย่างต่อเนื่องเป็นระยะเวลายาวนาน อาจเป็นปัจจัยหนึ่งที่จะส่งผลกระทบต่อศักยภาพหรือขีดความสามารถในการชำระหนี้เงินกู้ของสมาชิกผู้กู้ ดังนั้นหากสหกรณ์มีมาตรการรองรับไม่เหมาะสมเพียงพอ มีความเสี่ยงที่อาจได้รับผลกระทบในทางลบจากปัจจัยข้างต้น

ชาติ ศรีชัย
(นายชาติ ศรีชัย)
ผู้สอบบัญชีสหกรณ์

เลขที่ 472 หมู่ 17 ซอยเทศบาล 2 ถนนวาริราชเดช
ตำบลกุดชุม อำเภอกุดชุม จังหวัดยโสธร 35140
วันที่ 6 ธันวาคม 2568

สำเนาถูกต้อง

(นายชาติ ศรีชัย)

สหกรณ์ออมทรัพย์โรงพยาบาลสกลนคร จำกัด

งบฐานะการเงิน

ณ วันที่ 30 พฤศจิกายน 2568

| | | ปี 2568 | ปี 2567 |
|---------------------------------|----------|-----------------------|-----------------------|
| | หมายเหตุ | บาท | บาท |
| สินทรัพย์ | | | |
| สินทรัพย์หมุนเวียน | | | |
| เงินสดและเงินฝากธนาคาร | 2 | 13,234,621.83 | 5,570,127.35 |
| เงินฝากสหกรณ์อื่น | 3 | 55,979,129.52 | 87,542,145.96 |
| เงินให้กู้ยืมระยะสั้น - สุทธิ | 5 | 38,687,918.00 | 37,940,082.00 |
| สินทรัพย์หมุนเวียนอื่น | 6 | 261,402.45 | 470,026.09 |
| รวมสินทรัพย์หมุนเวียน | | 108,163,071.80 | 131,522,381.40 |
| สินทรัพย์ไม่หมุนเวียน | | | |
| เงินลงทุนระยะยาว | 4 | 2,100,000.00 | 2,100,000.00 |
| เงินให้กู้ยืมระยะยาว | 5 | 520,835,109.00 | 517,939,452.00 |
| ที่ดิน อาคารและอุปกรณ์ - สุทธิ | 7 | 77,269.15 | 82,590.26 |
| สิทธิการใช้ซอฟต์แวร์ | | 35,142.85 | 24,879.60 |
| รวมสินทรัพย์ไม่หมุนเวียน | | 523,047,521.00 | 520,146,921.86 |
| รวมสินทรัพย์ | | 631,210,592.80 | 651,669,303.26 |
| หนี้สินและทุนของสหกรณ์ | | | |
| หนี้สินหมุนเวียน | | | |
| เงินรับฝาก | 8 | 204,793,674.98 | 232,444,272.65 |
| หนี้สินหมุนเวียนอื่น | 9 | 94,351.36 | 144,962.45 |
| รวมหนี้สินหมุนเวียน | | 204,888,026.34 | 232,589,235.10 |
| หนี้สินไม่หมุนเวียน | | | |
| หนี้สินไม่หมุนเวียนอื่น | 11 | 2,940,570.00 | 2,614,480.00 |
| รวมหนี้สินไม่หมุนเวียน | | 2,940,570.00 | 2,614,480.00 |
| รวมหนี้สิน | | 207,828,596.34 | 235,203,715.10 |

ธ. อ.ค.

| | | ปี 2568 | ปี 2567 |
|---------------------------------------|----------|-----------------------|-----------------------|
| | หมายเหตุ | บาท | บาท |
| ทุนของสหกรณ์ | | | |
| ทุนเรือนหุ้น (มูลค่าหุ้นละ 10.00 บาท) | | | |
| หุ้นที่ชำระเต็มมูลค่าแล้ว | | 344,455,130.00 | 341,605,290.00 |
| ทุนสำรอง | | 42,771,705.15 | 39,416,632.25 |
| ทุนสะสมตามข้อบังคับ ระเบียบและอื่น ๆ | 12 | 5,709,717.01 | 5,687,998.01 |
| กำไรสุทธิประจำปี | | 30,445,444.30 | 29,755,667.90 |
| รวมทุนของสหกรณ์ | | 423,381,996.46 | 416,465,588.16 |
| รวมหนี้สินและทุนของสหกรณ์ | | 631,210,592.80 | 651,669,303.26 |

หมายเหตุประกอบงบการเงินเป็นส่วนหนึ่งของงบการเงินนี้

Dr. O.K.

(นายแพทย์ธัชพล จันทร์ธำรงวัฒน์)

ประธานกรรมการ

(นางสาวไพลิน นัตสันเทียะ)

เลขานุการ

วันที่ 6 ธันวาคม 2568

สหกรณ์ออมทรัพย์โรงพยาบาลสกนคร จำกัด

งบกำไรขาดทุน

สำหรับปีสิ้นสุดวันที่ 30 พฤศจิกายน 2568

| | ปี 2568 | | ปี 2567 | |
|---|----------------------|---------------|----------------------|---------------|
| | บาท | % | บาท | % |
| รายได้ดอกเบี้ยและผลตอบแทนจากเงินลงทุน | | | | |
| ดอกเบี้ยรับจากเงินให้กู้ | 36,191,277.00 | 93.62 | 35,390,420.00 | 93.49 |
| ดอกเบี้ยรับลูกหนี้เงินกู้ขาดสมาชิกภาพ | 96,299.00 | 0.25 | 126,551.00 | 0.34 |
| ดอกเบี้ยรับเงินฝาก | 2,258,698.95 | 5.84 | 2,245,998.22 | 5.93 |
| ผลตอบแทนจากเงินลงทุน | 111,100.00 | 0.29 | 91,027.47 | 0.24 |
| รวมรายได้ดอกเบี้ยและผลตอบแทนจากเงินลงทุน | 38,657,374.95 | 100 | 37,853,996.69 | 100 |
| ค่าใช้จ่ายดอกเบี้ยและเงินลงทุน | | | | |
| ดอกเบี้ยจ่ายเงินกู้ยืมระยะยาว | 16,810.96 | 0.04 | 0.00 | 0.00 |
| ดอกเบี้ยจ่ายเงินรับฝาก | 4,925,389.25 | 12.74 | 4,849,856.60 | 12.81 |
| รวมค่าใช้จ่ายดอกเบี้ยและเงินลงทุน | 4,942,200.21 | 12.78 | 4,849,856.60 | 12.81 |
| หัก หนี้สงสัยจะสูญและหนี้สูญ | | | | |
| หนี้สงสัยจะสูญ-ลูกหนี้เงินกู้ขาดสมาชิกภาพ | (80,181.00) | (0.21) | (75,072.00) | (0.20) |
| รวมหนี้สงสัยจะสูญและหนี้สูญ | (80,181.00) | (0.21) | (75,072.00) | (0.20) |
| รายได้ดอกเบี้ยและผลตอบแทนจากเงินลงทุนสุทธิ | 33,795,355.74 | 87.43 | 33,079,212.09 | 87.39 |
| บวก รายได้อื่น | | | | |
| รายได้ค่าธรรมเนียมแรกเข้า | 3,250.00 | 0.01 | 3,350.00 | 0.01 |
| รายได้ค่าธรรมเนียมการถอนเงินรับฝาก | 18,621.35 | 0.05 | 16,895.87 | 0.04 |
| รายได้ค่าธรรมเนียมสมุดเงินรับฝาก | 800.00 | 0.00 | 700.00 | 0.00 |
| รายได้เบ็ดเตล็ด | 1,166.70 | 0.00 | 3,113.92 | 0.01 |
| รวมรายได้อื่น | 23,838.05 | 0.06 | 24,059.79 | 0.06 |
| หัก ค่าใช้จ่ายในการดำเนินงาน | | | | |
| ค่าใช้จ่ายเกี่ยวกับเจ้าหน้าที่ | | | | |
| เงินเดือน | 1,866,720.00 | 4.83 | 1,744,080.00 | 4.61 |
| ค่าล่วงเวลา | 58,591.00 | 0.15 | 49,599.00 | 0.13 |

ธ. อ.ค.

| | ปี 2568 | | ปี 2567 | |
|--|--------------|------|--------------|------|
| | บาท | % | บาท | % |
| ค่าเบี้ยเลี้ยงพาหนะเจ้าหน้าที่ | 3,190.00 | 0.01 | 17,704.00 | 0.05 |
| บำเหน็จเจ้าหน้าที่ | 326,090.00 | 0.84 | 363,640.00 | 0.96 |
| เงินสมทบกองทุนเงินทดแทน/ประกันสังคม | 37,794.00 | 0.10 | 37,225.20 | 0.10 |
| ค่าชุดฟอร์มเจ้าหน้าที่ | 0.00 | 0.00 | 8,000.00 | 0.02 |
| เงินช่วยเหลือการศึกษาบุตรเจ้าหน้าที่ | 3,000.00 | 0.01 | 5,200.00 | 0.01 |
| รวมค่าใช้จ่ายเกี่ยวกับเจ้าหน้าที่ | 2,295,385.00 | 5.94 | 2,225,448.20 | 5.88 |
| ค่าใช้จ่ายเกี่ยวกับที่ดิน อาคารและอุปกรณ์ | | | | |
| ค่าเสื่อมราคาเครื่องใช้สำนักงาน | 29,820.11 | 0.08 | 37,342.90 | 0.10 |
| ค่าซ่อมแซมบำรุงรักษาสินทรัพย์ | 6,390.00 | 0.02 | 13,754.00 | 0.03 |
| ค่าปรับปรุงสำนักงาน | 2,477.00 | 0.01 | 3,050.00 | 0.01 |
| ค่าตัดจ่ายสิทธิการใช้ซอฟต์แวร์ | 11,876.75 | 0.03 | 37,179.04 | 0.10 |
| ค่าดูแลระบบโปรแกรมสหกรณ์ | 21,400.00 | 0.05 | 21,400.00 | 0.06 |
| รวมค่าใช้จ่ายเกี่ยวกับที่ดิน อาคารและอุปกรณ์ | 71,963.86 | 0.19 | 112,725.94 | 0.30 |
| ค่าใช้จ่ายดำเนินงานอื่น | | | | |
| ค่าเบี้ยประชุมกรรมการ | 154,000.00 | 0.40 | 152,000.00 | 0.40 |
| ค่าเบี้ยเลี้ยงพาหนะกรรมการ | 2,200.00 | 0.01 | 0.00 | 0.00 |
| ค่ารับรอง | 18,675.00 | 0.05 | 15,436.00 | 0.04 |
| ค่าเครื่องเขียนแบบพิมพ์ | 24,337.63 | 0.06 | 34,379.59 | 0.09 |
| ค่าน้ำ - ค่าไฟฟ้า | 43,106.00 | 0.11 | 48,549.00 | 0.13 |
| ค่าโทรศัพท์ | 2,589.25 | 0.01 | 2,693.75 | 0.01 |
| ค่าตอบแทนผู้ตรวจสอบกิจการ | 30,000.00 | 0.08 | 27,500.00 | 0.07 |
| ค่าตอบแทนเจ้าหน้าที่หักเงินส่ง | 20,000.00 | 0.05 | 20,000.00 | 0.05 |
| ค่าธรรมเนียมการสอบบัญชี | 80,000.00 | 0.21 | 75,000.00 | 0.20 |
| ค่าใช้จ่ายวันประชุมใหญ่ | 532,437.00 | 1.38 | 508,311.50 | 1.34 |
| ค่าธรรมเนียมธนาคาร | 9,967.75 | 0.02 | 7,348.00 | 0.02 |
| ค่าจ้างเหมาทำความสะอาด | 14,400.00 | 0.04 | 14,400.00 | 0.04 |
| ค่าน้ำมันเชื้อเพลิง | 1,720.00 | 0.00 | 1,630.00 | 0.00 |

ธ. อ.ค.

| | ปี 2568 | | ปี 2567 | |
|-------------------------------|---------------|-------|---------------|-------|
| | บาท | % | บาท | % |
| ค่าถ่ายเอกสาร | 7,413.00 | 0.02 | 6,817.00 | 0.02 |
| ค่าของใช้สำนักงาน | 9,128.00 | 0.02 | 2,216.00 | 0.00 |
| ค่าบริการอินเทอร์เน็ต | 7,575.00 | 0.02 | 7,575.00 | 0.02 |
| ค่าดูแลและพัฒนาเว็บไซต์สหกรณ์ | 24,610.00 | 0.06 | 24,610.00 | 0.07 |
| ค่าใช้จ่ายโครงการระดมทุน | 0.00 | 0.00 | 19,620.00 | 0.05 |
| ค่าชุดฟอร์มกรรมการ | 0.00 | 0.00 | 18,000.00 | 0.05 |
| ค่าใช้จ่ายเบ็ดเตล็ด | 24,242.00 | 0.06 | 23,344.00 | 0.06 |
| รวมค่าใช้จ่ายดำเนินงานอื่น | 1,006,400.63 | 2.60 | 1,009,429.84 | 2.66 |
| รวมค่าใช้จ่ายในการดำเนินงาน | 3,373,749.49 | 8.73 | 3,347,603.98 | 8.84 |
| กำไรสุทธิ | 30,445,444.30 | 78.76 | 29,755,667.90 | 78.61 |

ร. อ.ค.

สภรณออมทรพยรพยบาลสกลนคร จักัด

งบกระแสเจนนสด

สำหรบป้ล้ันสุดวันทึ 30 พศคจิกายน 2568

| | ปี 2568 | ปี 2567 |
|---|------------------|------------------|
| | บาท | บาท |
| กระแสเจนนสดจากจิกกรรมดำนินงาน | | |
| กำโรสุทธิ | 30,445,444.30 | 29,755,667.90 |
| รายการปรบปรุ้งเพือกระทบบยอดกำโรสุทธิเป็นเจนนสดสุทธิ | | |
| จากจิกกรรมดำนินงาน | | |
| ค่าเสือมราคาอุปกรณ | 29,820.11 | 37,342.90 |
| หนึ่ส้งสยจะสุญ-ลูกหนึ่เจนนกู้ขาดสมาชิกภาพ | (80,181.00) | (75,072.00) |
| ค่าดัดจ่ายสิทธิการใช้ซอฟต์แวร์ | 11,876.75 | 37,179.04 |
| สำรงบำนะหนึ่จเจ้าหน้าทึ | 326,090.00 | 363,640.00 |
| ค่าใช้จ่ายค่างจ่าย | 70,218.36 | 128,521.45 |
| รายได้ค่างรับ | (215,423.45) | (422,732.46) |
| เครือเขียนแบบพิมพีใช้ไป | 24,337.63 | 34,379.59 |
| กำโรจากการดำนินงานก่อนการเปลือยนแปลงในสินทรพยและหนึ่สินดำนินงาน | 30,612,182.70 | 29,858,926.42 |
| สินทรพยดำนินงาน | | |
| เจนนสดจ่ายลูกหนึ่เจนนกู้ฉุคเจนน | (61,759,410.00) | (54,210,340.00) |
| เจนนสดรับจากลูกหนึ่เจนนกู้ฉุคเจนน | 61,553,720.00 | 51,166,055.00 |
| เจนนสดจ่ายลูกหนึ่เจนนกู้สามัญ | (173,116,100.00) | (276,473,500.00) |
| เจนนสดรับจากลูกหนึ่เจนนกู้สามัญ | 182,702,893.00 | 264,712,866.00 |
| เจนนสดจ่ายลูกหนึ่เจนนกู้สามัญโครงการ-บารุ่งสุข | (43,510,000.00) | (25,040,000.00) |
| เจนนสดรับจากลูกหนึ่เจนนกู้สามัญโครงการ-บารุ่งสุข | 29,541,583.00 | 22,696,593.00 |
| เจนนสดจ่ายลูกหนึ่เจนนกู้พิเศษ | 0.00 | (799,000.00) |
| เจนนสดรับจากลูกหนึ่เจนนกู้พิเศษ | 470,700.00 | 399,414.00 |

ธ. ๐๗.

| | <u>ปี 2568</u> | <u>ปี 2567</u> |
|--|----------------------|----------------------|
| | <u>บาท</u> | <u>บาท</u> |
| เงินสดรับจากลูกหนี้เงินกู้ขาดสมาชิกภาพ | 553,302.00 | 598,969.00 |
| เงินสดรับจากรายได้ค้างรับ | 422,732.46 | 407,088.45 |
| เงินสดจ่ายซื้อเครื่องเขียนแบบพิมพ์ | (23,023.00) | (40,909.00) |
| หนี้สินดำเนินงาน | | |
| เงินสดจ่ายค่าใช้จ่ายค้างจ่าย | (128,521.45) | (89,243.17) |
| เงินสดรับจากเงินสมทบกองทุนประกันสังคมรอนำส่ง | 39,000.00 | 39,500.00 |
| เงินสดจ่ายเงินสมทบกองทุนประกันสังคมรอนำส่ง | (39,000.00) | (39,500.00) |
| เงินสดรับเงินจากเงินรอตรวจสอบ | 21,019,928.00 | 33,126,413.00 |
| เงินสดจ่ายเงินรอตรวจสอบ | (21,012,433.00) | (33,123,505.00) |
| เงินสดรับจากภาษีเงินได้หัก ณ ที่จ่ายรอนำส่ง | 80,702.00 | 74,501.00 |
| เงินสดจ่ายภาษีเงินได้หัก ณ ที่จ่ายรอนำส่ง | (80,505.00) | (74,221.00) |
| เงินสดสุทธิได้มาจาก (ใช้ไปใน) กิจกรรมดำเนินงาน | <u>27,327,750.71</u> | <u>13,190,107.70</u> |
| กระแสเงินสดจากกิจกรรมลงทุน | | |
| เงินสดจ่ายซื้อหุ้นชุมนุมสหกรณ์ออมทรัพย์แห่งประเทศไทย จำกัด | 0.00 | (286,500.00) |
| เงินสดจ่ายซื้อเครื่องใช้สำนักงาน | (24,499.00) | (42,150.00) |
| เงินสดจ่ายค่าสิทธิการใช้ซอฟต์แวร์ | (22,140.00) | (19,260.00) |
| เงินสดสุทธิได้มาจาก (ใช้ไปใน) กิจกรรมลงทุน | <u>(46,639.00)</u> | <u>(347,910.00)</u> |
| กระแสเงินสดจากกิจกรรมจัดหาเงิน | | |
| เงินสดรับเงินกู้ยืม | 5,000,000.00 | 0.00 |
| เงินสดจ่ายชำระหนี้เงินกู้ยืม | (5,000,000.00) | 0.00 |
| เงินสดรับจากเงินรับฝาก | 42,940,565.56 | 58,578,682.08 |
| เงินสดจ่ายคืนเงินรับฝาก | (70,591,163.23) | (40,520,763.43) |
| เงินสดจ่ายค่าบำรุงสันนิบาตสหกรณ์แห่งประเทศไทย | (30,000.00) | (30,000.00) |
| เงินสดจ่ายเงินปันผล | (18,755,977.00) | (18,344,550.00) |
| เงินสดจ่ายเงินเฉลี่ยคืน | (5,294,618.00) | (4,797,151.00) |

ธ. อ.ร.

| | ปี 2568 | ปี 2567 |
|--|-----------------|----------------|
| | บาท | บาท |
| เงินสดจ่ายเงินโบนัสกรรมการและเจ้าหน้าที่ | (1,260,000.00) | (1,258,273.00) |
| เงินสดรับจากทุนเรือนหุ้น | 11,574,000.00 | 11,955,820.00 |
| เงินสดจ่ายคืนทุนเรือนหุ้น | (8,724,160.00) | (3,846,400.00) |
| เงินสดจ่ายทุนเพื่อการศึกษาอบรมทางสหกรณ์ | (18,585.00) | (65,915.00) |
| เงินสดจ่ายทุนสาธารณประโยชน์ | (149,596.00) | (48,350.00) |
| เงินสดจ่ายทุนสวัสดิการและการสงเคราะห์ฯ สมาชิกและครอบครัว | (870,100.00) | (858,600.00) |
| เงินสดสุทธิได้มาจาก (ใช้ไป) ใน) กิจกรรมจัดหาเงิน | (51,179,633.67) | 764,499.65 |
| เงินสดสุทธิ เพิ่มขึ้น (ลดลง) | (23,898,521.96) | 13,606,697.35 |
| เงินสด ณ วันต้นปี | 93,112,273.31 | 79,505,575.96 |
| เงินสด ณ วันสิ้นปี | 69,213,751.35 | 93,112,273.31 |

ธ. อ.ค.

สหกรณ์ออมทรัพย์โรงพยาบาลสกลนคร จำกัด

หมายเหตุประกอบงบการเงิน

สำหรับปีสิ้นสุดวันที่ 30 พฤศจิกายน 2568

1. สรุปนโยบายการบัญชีที่สำคัญ

- สหกรณ์บันทึกบัญชีโดยใช้เกณฑ์คงค้าง ยกเว้นรายได้ที่เกิดจากดอกเบี้ยเงินให้กู้ของลูกหนี้ที่ไม่ก่อให้เกิดรายได้ จะบันทึกรายได้เมื่อได้รับชำระแล้ว
- สหกรณ์รับรู้รายได้ดอกเบี้ยตามเกณฑ์สัดส่วนของเวลา ส่วนจำนวนรายได้จะเท่ากับอัตราดอกเบี้ยคูณด้วยจำนวนเงินต้นที่ค้างชำระตามระยะเวลาที่กู้ยืม
- สหกรณ์ระงับการรับรู้รายได้ที่เกิดจากดอกเบี้ยเงินให้กู้ของลูกหนี้ที่ไม่ก่อให้เกิดรายได้ตามเกณฑ์คงค้าง จำนวน 88,758.00 บาท ซึ่งหากสหกรณ์รับรู้ดอกเบี้ยเงินให้กู้ของลูกหนีดังกล่าวแล้ว จะทำให้สหกรณ์มีกำไรสุทธิประจำปี จำนวน 30,534,202.30 บาท
- เงินลงทุนระยะยาวเป็นเงินลงทุนในหลักทรัพย์ที่ไม่อยู่ในความต้องการของตลาดแสดงด้วยราคาทุน
- สหกรณ์ตั้งค่าเผื่อหนี้สงสัยจะสูญตามหลักเกณฑ์และวิธีการที่กำหนดในระเบียบนายทะเบียนสหกรณ์ ว่าด้วย การบัญชีของสหกรณ์และกลุ่มเกษตรกร พ. ศ. 2563 และประกาศนายทะเบียนสหกรณ์ เรื่อง การประมาณการค่าเผื่อหนี้สงสัยจะสูญสำหรับสหกรณ์ออมทรัพย์และสหกรณ์เครดิตยูเนียนที่เรียกเก็บเงินงวดชำระหนี้จากสมาชิกโดยการหักจากเงินได้น ที่จ่าย พ. ศ. 2567
- สหกรณ์ตีราคาวัสดุคงเหลือตามราคาทุน
- ค่าเสื่อมราคาอาคารและค่าเสื่อมราคาสะสมอุปกรณ์ คำนวณโดยวิธีเส้นตรงตามระเบียบนายทะเบียนสหกรณ์กำหนด
- สิทธิการใช้ซอฟต์แวร์ ตัดจ่ายโดยวิธีเส้นตรงในอัตราร้อยละ 25 ต่อปี
- ค่าซ่อมบำรุง ค่าซ่อมแซม รวมทั้งการซื้อมาเปลี่ยนแทนสำหรับสินทรัพย์รายการย่อยๆ ถือเป็นค่าใช้จ่ายหักจากรายได้
- เงินสดในงบกระแสเงินสด หมายถึง เงินสดในมือ เงินฝากธนาคารและเงินฝากสหกรณ์อื่นทุกประเภท

2. เงินสดและเงินฝากธนาคาร ประกอบด้วย

| | ปี 2568 | ปี 2567 |
|---------------|---------------|--------------|
| | บาท | บาท |
| เงินสด | 54,665.00 | 68,489.50 |
| เงินฝากธนาคาร | | |
| ออมทรัพย์ | 13,179,956.83 | 5,501,637.85 |
| รวม | 13,234,621.83 | 5,570,127.35 |

ธ. อ.ท.

3. เงินฝากสหกรณ์อื่น ประกอบด้วย

| | <u>ปี 2568</u> | <u>ปี 2567</u> |
|--|----------------------|----------------------|
| | <u>บาท</u> | <u>บาท</u> |
| - เงินฝากออมทรัพย์ | | |
| สหกรณ์ออมทรัพย์สาธารณสุขสกลนคร จำกัด | 338,070.42 | 42,542,145.96 |
| สหกรณ์การเกษตรพรหมานิคม จำกัด | 5,035,010.00 | 0.00 |
| รวม | <u>5,373,080.42</u> | <u>42,542,145.96</u> |
| - เงินฝากออมทรัพย์พิเศษ | | |
| สหกรณ์การเกษตรกุสุมาลย์ จำกัด | 5,100,912.10 | 0.00 |
| สหกรณ์การเกษตรเมืองสกลนคร จำกัด | 505,137.00 | 0.00 |
| รวม | <u>5,606,049.10</u> | <u>0.00</u> |
| - เงินฝากประจำ | | |
| ชุมนุมสหกรณ์ออมทรัพย์แห่งประเทศไทย จำกัด | 45,000,000.00 | 45,000,000.00 |
| รวมเงินฝากสหกรณ์อื่น | <u>55,979,129.52</u> | <u>87,542,145.96</u> |

เงินฝากออมทรัพย์ อัตราดอกเบี้ยร้อยละ 1.50 ต่อปี และ 3.50 ต่อปี ตามลำดับ

เงินฝากออมทรัพย์พิเศษ อัตราดอกเบี้ยร้อยละ 3.50 ต่อปี และ 3.00 ต่อปี ตามลำดับ

เงินฝากประจำ อัตราดอกเบี้ยร้อยละ 3.50 ต่อปี และ 3.30 ต่อปี

4. เงินลงทุนระยะยาว ประกอบด้วย

| | <u>ปี 2568</u> | <u>ปี 2567</u> |
|--|---------------------|---------------------|
| | <u>บาท</u> | <u>บาท</u> |
| | <u>ราคาทุน</u> | <u>ราคาทุน</u> |
| <u>เงินลงทุนที่ไม่อยู่ในความต้องการของตลาด</u> | | |
| หุ้นชุมนุมสหกรณ์ออมทรัพย์แห่งประเทศไทย จำกัด | 2,000,000.00 | 2,000,000.00 |
| หุ้นชุมนุมสหกรณ์ออมทรัพย์สาธารณสุขไทย จำกัด | 100,000.00 | 100,000.00 |
| รวม | <u>2,100,000.00</u> | <u>2,100,000.00</u> |

ธ. อ.ค.

5. **เงินให้กู้ยืม - สุทธิ** ประกอบด้วย

| | ปี 2568 | | ปี 2567 | |
|---|---------------|----------------|---------------|----------------|
| | บาท | | บาท | |
| | ระยะสั้น | ระยะยาว | ระยะสั้น | ระยะยาว |
| เงินให้กู้ยืม - ปกติ | | | | |
| เงินให้กู้แก่สมาชิก | | | | |
| ลูกหนี้เงินกู้ฉุกเฉิน | 10,084,485.00 | 0.00 | 9,878,795.00 | 0.00 |
| ลูกหนี้เงินกู้สามัญ | 27,923,121.00 | 516,369,833.00 | 27,127,270.00 | 512,784,060.00 |
| ลูกหนี้เงินกู้พิเศษ | 494,728.00 | 3,873,441.00 | 470,642.00 | 4,368,227.00 |
| รวมเงินให้กู้ยืม - ปกติ | 38,502,334.00 | 520,243,274.00 | 37,476,707.00 | 517,152,287.00 |
| ลูกหนี้อื่นอันมีมูลหนี้ที่เกิดจากการให้เงินกู้ | | | | |
| ลูกหนี้เงินกู้ขาดสมาชิกภาพ | 1,751,061.00 | 591,835.00 | 2,109,033.00 | 787,165.00 |
| หัก ค่าเผื่อหนี้สงสัยจะสูญ | 1,565,477.00 | 0.00 | 1,645,658.00 | 0.00 |
| รวมลูกหนี้อื่นอันมีมูลหนี้ ที่เกิดจากการให้เงินกู้ - สุทธิ | 185,584.00 | 591,835.00 | 463,375.00 | 787,165.00 |
| เงินให้กู้ยืม-สุทธิ | 38,687,918.00 | 520,835,109.00 | 37,940,082.00 | 517,939,452.00 |

ณ วันที่ 30 พฤศจิกายน 2568 ค่าเผื่อหนี้สงสัยจะสูญ จำนวน 1,565,477.00 บาท เป็นค่าเผื่อหนี้สงสัยจะสูญ ลูกหนี้เงินกู้ขาดสมาชิกภาพ จำนวน 2 ราย ซึ่งถูกเจ้าหนี้รายอื่นยื่นฟ้องในคดีล้มละลายต่อศาลล้มละลายกลาง และศาล ได้มีคำสั่งลงวันที่ 29 กรกฎาคม 2563 ให้พิทักษ์ทรัพย์เด็ดขาดตามพระราชบัญญัติล้มละลาย พ.ศ. 2483

6. **สินทรัพย์หมุนเวียนอื่น** ประกอบด้วย

| | ปี 2568 | ปี 2567 |
|----------------------------------|------------|------------|
| | บาท | บาท |
| ดอกเบี้ยเงินฝากธนาคารค้างรับ | 5,504.63 | 8,258.51 |
| ดอกเบี้ยเงินฝากสหกรณ์อื่นค้างรับ | 209,918.82 | 414,473.95 |
| เครื่องเขียนแบบพิมพ์ | 45,979.00 | 47,293.63 |
| รวม | 261,402.45 | 470,026.09 |

ธ. อ.ค.

7. ที่ดิน อาคารและอุปกรณ์ - สุทธิ ประกอบด้วย

| | ปี 2568 | ปี 2567 |
|--------------------------------|------------|------------|
| | บาท | บาท |
| ยานพาหนะ | 45,500.00 | 45,500.00 |
| เครื่องใช้สำนักงาน | 847,508.00 | 823,009.00 |
| รวม | 893,008.00 | 868,509.00 |
| หัก ค่าเสื่อมราคา | 815,738.85 | 785,918.74 |
| ที่ดิน อาคารและอุปกรณ์ - สุทธิ | 77,269.15 | 82,590.26 |

ค่าเสื่อมราคาสะสม แยกเป็น ค่าเสื่อมราคาสะสมยานพาหนะ จำนวน 45,499.00 บาท และ ค่าเสื่อมราคาสะสม เครื่องใช้สำนักงาน จำนวน 770,239.85 บาท

8. เงินรับฝาก ประกอบด้วย

| | ปี 2568 | ปี 2567 |
|---|----------------|----------------|
| | บาท | บาท |
| เงินรับฝาก - สมาชิก | | |
| เงินรับฝากออมทรัพย์ | 9,383,145.68 | 8,381,306.43 |
| เงินรับฝากออมทรัพย์ออมอุ่นใจ | 8,072,782.13 | 8,072,782.13 |
| เงินรับฝากออมทรัพย์พิเศษ | 29,294,837.68 | 29,605,124.16 |
| เงินรับฝากออมทรัพย์พิเศษต่อเนื่อง | 5,876,968.74 | 5,177,366.57 |
| เงินรับฝากออมทรัพย์พิเศษ (SUPER) | 146,032,163.59 | 174,599,863.49 |
| เงินรับฝากออมทรัพย์พิเศษรุ่นมั่งคั่งยั่งยืน | 6,133,777.16 | 6,607,829.87 |
| รวม | 204,793,674.98 | 232,444,272.65 |

(1) เงินรับฝากออมทรัพย์ออมอุ่นใจ เป็นเงินรับฝากประเภท 36 เดือน เปิดบัญชีครั้งแรกไม่ต่ำกว่า 50,000.00 บาท ไม่สามารถฝากเพิ่มได้ ได้รับดอกเบี้ยทุกเดือน กรณีถอนก่อนกำหนด สหกรณ์จะคำนวณดอกเบี้ยให้อัตราเดียวกันกับเงินรับฝากออมทรัพย์

(2) เงินรับฝากออมทรัพย์พิเศษต่อเนื่อง เป็นเงินรับฝากประเภท 12 เดือน เปิดบัญชีครั้งแรกไม่ต่ำกว่า 1,000.00 บาท ครั้งต่อไปไม่กำหนดจำนวนแต่ต้องฝากเท่ากันทุกเดือนจนครบ 24 เดือน ถอนได้ปีละ 1 ครั้ง ๆ ละไม่ต่ำกว่า 10,000.00 บาท ถอนเกิน 1 ครั้งต้องเสียค่าธรรมเนียม กรณีต้นเงินคงเหลือต่ำกว่า 1,000.00 บาท สหกรณ์ไม่คำนวณดอกเบี้ยให้

ธ. อ.ค.

(3) เงินรับฝากออมทรัพย์พิเศษ (ซูเปอร์) เป็นเงินรับฝากประเภท 12 เดือน เปิดบัญชีครั้งแรกไม่ต่ำกว่า 1,000,000.00 บาท ครั้งต่อไปไม่กำหนดจำนวนที่ฝาก ถอนได้ปีละ 1 ครั้ง และต้องไม่ต่ำกว่า 100,000.00 บาท ถอนเกิน 1 ครั้ง ต้องเสียค่าธรรมเนียม กรณีต้นเงินคงเหลือต่ำกว่า 1,000,000.00 บาท สหกรณ์ไม่คำนวณดอกเบี้ยให้

(4) เงินรับฝากออมทรัพย์พิเศษมั่งคั่งยั่งยืน เป็นเงินรับฝากประเภท 60 เดือน เปิดบัญชีครั้งแรก 500.00-5,000.00 บาท ครั้งต่อไปต้องฝากเท่ากันทุกเดือนจนครบ 60 เดือน กรณีถอนก่อนกำหนด สหกรณ์คำนวณดอกเบี้ยให้อัตราเดียวกันกับเงินรับฝากออมทรัพย์

9. หนี้สินหมุนเวียนอื่น ประกอบด้วย

| | <u>ปี 2568</u> | <u>ปี 2567</u> |
|-----------------------------------|----------------|----------------|
| | <u>บาท</u> | <u>บาท</u> |
| ดอกเบี้ยเงินรับฝากค้างจ่าย | 14,323.36 | 47,031.45 |
| ค่าตอบแทนผู้ตรวจสอบกิจการค้างจ่าย | 2,500.00 | 2,500.00 |
| ค่าธรรมเนียมการสอบบัญชีค้างจ่าย | 50,000.00 | 75,000.00 |
| ค่าน้ำ - ค่าไฟฟ้าค้างจ่าย | 3,395.00 | 3,990.00 |
| เงินสมทบกองทุนประกันสังคมรอนำส่ง | 6,000.00 | 6,000.00 |
| เงินรอตรวจสอบ | 14,771.00 | 7,276.00 |
| ภาษี หัก ณ ที่จ่าย รอนำส่ง | 3,362.00 | 3,165.00 |
| รวม | 94,351.36 | 144,962.45 |

10. เงินกู้ยืมระยะยาว ประกอบด้วย

สหกรณ์มีวงเงินกู้ยืมจากธนาคารเพื่อการเกษตรและสหกรณ์การเกษตร จำนวน 100 ล้านบาท อัตราดอกเบี้ยร้อยละ 2.95 ต่อปี ชำระคืน 36 งวด โดยชำระงวดแรกภายในวันที่ 31 ตุลาคม 2568 และงวดสุดท้ายชำระภายในวันที่ 30 กันยายน 2571 โดยมีคณะกรรมการดำเนินการทั้งคณะและผู้จัดการค้ำประกัน ระหว่างปีกู้จำนวน 5 ล้านบาท ชำระเสร็จสิ้นแล้ว

11. หนี้สินไม่หมุนเวียนอื่น ประกอบด้วย

| | <u>ปี 2568</u> | <u>ปี 2567</u> |
|---------------------------|----------------|----------------|
| | <u>บาท</u> | <u>บาท</u> |
| สำรองบำเหน็จเจ้าหน้าที่ | 2,890,570.00 | 2,564,480.00 |
| สำรองเงินชดเชยเจ้าหน้าที่ | 50,000.00 | 50,000.00 |
| รวม | 2,940,570.00 | 2,614,480.00 |

๑.๐๓.

12. ทุนสะสมตามข้อบังคับ ระเบียบและอื่น ๆ ประกอบด้วย

| | <u>ปี 2568</u> | <u>ปี 2567</u> |
|--|---------------------|---------------------|
| | <u>บาท</u> | <u>บาท</u> |
| ทุนรักษาระดับอัตราเงินปันผล | 309,500.00 | 259,500.00 |
| ทุนเพื่อการศึกษาอบรมทางสหกรณ์ | 1,453,604.01 | 1,422,189.01 |
| ทุนสาธารณประโยชน์ | 955,902.00 | 1,005,498.00 |
| ทุนสวัสดิการและการสงเคราะห์ฯ สมาชิกและครอบครัว | 720,711.00 | 840,811.00 |
| ทุนเพื่อจัดตั้งสำนักงาน | 2,270,000.00 | 2,160,000.00 |
| รวม | <u>5,709,717.01</u> | <u>5,687,998.01</u> |

13. การดำรงสินทรัพย์สภาพคล่องของสหกรณ์

สหกรณ์ดำรงสินทรัพย์สภาพคล่องตามหลักเกณฑ์และวิธีการที่กฎกระทรวงกำหนดโดยกำหนดให้สหกรณ์ดำรงสินทรัพย์สภาพคล่องไว้ไม่ต่ำกว่าร้อยละหนึ่งและไม่เกินร้อยละสิบของยอดเงินรับฝากทั้งหมด ณ วันที่ 30 พฤศจิกายน 2568 สหกรณ์ดำรงสินทรัพย์สภาพคล่องไว้ร้อยละ 31.09 ของยอดเงินรับฝากทั้งหมด

ธ. อ.ค.

นายชาติ ศรีชัย ผู้สอบบัญชี : ขอสรุปเพิ่มเติมในงบการเงินดังนี้ หากมองในเชิงปริมาณถือว่าอยู่ในเกณฑ์ที่ดี แต่ถ้ามองเชิงคุณภาพก็ถือว่าดีขึ้น ซึ่งดูจากค่าเผื่อหนี้สงสัยจะสูญลดลง แสดงว่าสหกรณ์มีหนี้เสียลดลง แสดงว่าคุณภาพของสินทรัพย์ที่เป็นลูกหนี้ส่วนใหญ่ที่ดีขึ้นกว่าปีที่ผ่านมา คือภาพรวมอยู่ในเกณฑ์ที่ดี ผ่านมาตรฐานในเกณฑ์ที่สูง เนื่องจากคุณภาพของสินทรัพย์ที่เป็นลูกหนี้ จะดีหรือไม่ดีไม่อยู่ที่กรรมการ กรรมการ ฝ่ายจัดการ ฝ่ายส่งเสริม ก็เป็นเพียงส่วนหนึ่งเท่านั้น เพราะว่าทรัพย์สินส่วนใหญ่เป็นของสมาชิก คือ เป็นลูกหนี้ จึงอยู่ที่สมาชิกมีวินัยในการชำระหนี้เพียงใด ซึ่งสหกรณ์จะเข้มแข็งอย่างไรอยู่ที่การชำระหนี้ของลูกหนี้ หากเมื่อสมาชิกผิดนัดการชำระหนี้แล้วทำให้เกิดการตั้งค่าเผื่อหนี้สงสัยจะสูญ ตรงนี้เป็นค่าใช้จ่ายทันทีซึ่งจะมีผลต่อกำไร ทำให้กำไรลดลงทันที พอกำไรลดลงก็มีผลต่อปันผลเฉลี่ยคืนของสมาชิก ในแง่ของความมั่นคงถือว่าดีขึ้นทั้งในเชิงคุณภาพและปริมาณ

นางจุไรพร วงศ์วัฒนฤกษ์ สมาชิก : เรียนสอบถามสหกรณ์จังหวัดและคณะกรรมการเกี่ยวกับการนำเงินไปลงทุนในสหกรณ์อื่นภายในจังหวัดสกลนคร และเมื่อเกิดความเสียหายคณะกรรมการชุดที่ 30 ต้องรับผิดชอบหรือไม่ หรือเป็นบทบาทที่คณะกรรมการสามารถทำได้ ขอเรียนถามค่ะ

นายศักรินทร์ ชาแสน นิติกรชำนาญการ สำนักงานสหกรณ์จังหวัดสกลนคร : ในรายละเอียดที่สมาชิกสอบถามจะอยู่ในหมายเหตุประกอบงบการเงิน อยู่ในหมวดเงินฝากสหกรณ์อื่น ไม่ใช่การให้กู้ การฝากกับการให้เงินกู้เป็นคนละลักษณะกัน การที่สหกรณ์นำเงินไปฝากนั้นสหกรณ์มีสถานะเป็นเจ้าของหนี้ ไม่ใช่ลูกหนี้ และการฝากเงินเป็นไปตามสัญญาว่าด้วยการฝากทรัพย์สามารถติดตามได้ทุกเวลา จะแตกต่างกันกับสัญญาการกู้เงินที่มีอายุความที่ชัดเจน เมื่อสหกรณ์ออมทรัพย์โรงพยาบาลสกลนคร จำกัด ได้กำหนดระเบียบว่าด้วยการรับฝากเงินจากสหกรณ์อื่น ซึ่งอยู่ในการกำกับดูแลของนายทะเบียนสหกรณ์ ขอให้สมาชิกได้วางใจว่าการลงทุนของสหกรณ์เป็นไปตามระเบียบและกฎหมายของสหกรณ์ในขณะนี้ ถ้าในอนาคตเกิดความเสียหายจากการนำเงินไปลงทุนคณะกรรมการชุดที่นำเงินไปลงทุนก็ยังไม่พ้น

ความรับผิดชอบ แต่จะรับผิดชอบไม่น้อยเพียงใดเป็นเรื่องของอนาคต เนื่องจากการนำเงินไปลงทุนก็เป็นเรื่องของการบริหารงานของสหกรณ์ เพื่อให้ได้ผลตอบแทนมาคืนให้กับสมาชิกทุกท่าน

นางพิศจุไร อ่อนโยน สมาชิก : ขอสอบถามเกี่ยวกับลูกหนี้ขาดสมาชิกภาพ จำนวน 6 ราย เป็นเงิน 2,342,896 บาท และมีสมาชิกขาดสมาชิกภาพ จำนวน 2 ราย ที่สหกรณ์ยื่นขอรับชำระหนี้ต่อเจ้าพนักงานพิทักษ์ทรัพย์ ตั้งแต่ปี 2563 อยากทราบว่าสหกรณ์ได้รับชำระคืนมาหรือไม่อย่างไร

นางประภากร นันตระกูล ผู้จัดการ : จากรายละเอียดในปีนี้ สมาชิกขาดสมาชิกภาพ จำนวน 4 ราย สามารถหักชำระหนี้ได้เป็นปกติจากเงินได้รายเดือน ซึ่งในระหว่างปีสามารถชำระหนี้สิ้นเสร็จแล้ว จำนวน 1 ราย คงเหลือ จำนวน 5 ราย ส่วนอีก 2 ราย หักชำระหนี้จากผู้ค้าประกัน

นายชาติ ศรีชัย ผู้สอบบัญชี : ลูกหนี้ขาดสมาชิกภาพ มี 3 ส่วน ส่วนที่ 1 ชำระได้เป็นปกติ ส่วนที่ 2 ชำระได้บางส่วน และส่วนที่ 3 ไม่สามารถชำระได้ ในส่วนที่ชำระได้ จำนวน 80,181 บาท เดิมสมาชิกขาดสมาชิกภาพ 2 ราย นี้ สหกรณ์ได้ตั้งค่าเผื่อไว้ 100% ชำระได้ในปีนี้ 80,181 บาท จึงทำให้ค่าใช้จ่ายลดลง และค่าเผื่อนี้ส่งสัยจะสูญลดลง แปรหมื่นกว่าบาท ซึ่งปีที่ผ่านมามีผลลดเจ็ดหมื่นห้า พันลดลงแปดหมื่น หมายถึงแนวโน้มดีขึ้น ในส่วน 2 รายที่ตั้งค่าเผื่อไว้แล้วนั้นหากในอนาคตไม่สามารถชำระได้ก็ตัดเป็นหนี้สูญ แต่การตัดหนี้สูญต้องนำเสนอที่ประชุมใหญ่พิจารณา

มติที่ประชุม อนุมัติงบการเงินประจำปี 2568 ด้วยเสียงข้างมาก จำนวน 467 เสียง ไม่อนุมัติ 0 เสียง งดออกเสียง 3 เสียง

4.2 พิจารณาการจัดสรรกำไรสุทธิ ประจำปี 2568

ประธานคณะกรรมการดำเนินการ ชุดที่ 30 เสนอการจัดสรรกำไรสุทธิประจำปี 2568

จำนวน 30,445,444.30 ตามข้อบังคับสหกรณ์ ดังนี้

| รายการ | ปี 2568 | | ปี 2567 | |
|---|----------------------|------------|----------------------|------------|
| | บาท | % | บาท | % |
| 1. เป็นทุนสำรองไม่น้อยกว่าร้อยละ 10 ของกำไรสุทธิ ตามกฎหมายบังคับไว้ | 3,432,854.30 | 11.27 | 3,355,072.90 | 11.28 |
| 2. เป็นค่าบำรุงสันนิบาตสหกรณ์แห่งประเทศไทยไม่เกิน ร้อยละ 1 ของกำไรสุทธิแต่ไม่เกิน 30,000.00 บาท ตามกฎหมายบังคับไว้ | 30,000.00 | 0.10 | 30,000.00 | 0.10 |
| 3. เป็นเงินปันผลร้อยละ 5.60 แห่งค่าหุ้นที่ชำระแล้วของสมาชิกแต่ละคน โดยคิดให้ตามส่วนระยะเวลาเป็นรายเดือน จัดสรรตามข้อบังคับข้อ 30 (1) | 18,956,364.00 | 62.27 | 18,755,977.00 | 63.03 |
| 4. เป็นเงินเฉลี่ยคืนร้อยละ 15.60 ของดอกเบี้ยเงินกู้ทุกประเภทที่สมาชิก ได้ทำธุรกิจไว้กับสหกรณ์ จัดสรรตามข้อบังคับข้อ 30 (2) | 5,636,226.00 | 18.51 | 5,294,618.00 | 17.79 |
| 5. เป็นเงินโบนัสกรรมการและเจ้าหน้าที่ ไม่เกินร้อยละ 10 ของกำไรสุทธิ จัดสรรตามข้อบังคับข้อ 30 (3) | 1,260,000.00 | 4.14 | 1,260,000.00 | 4.23 |
| 6. เป็นทุนรักษาระดับอัตราเงินปันผล ไม่เกินร้อยละ 2 แห่งทุนเรือนหุ้น ของสหกรณ์ตามที่มีอยู่ในวันสิ้นปีนั้น จัดสรรตามข้อบังคับข้อ 30 (4) | 30,000.00 | 0.10 | 50,000.00 | 0.17 |
| 7. เป็นทุนเพื่อการศึกษาอบรมทางสหกรณ์ ไม่เกินร้อยละ 10 ของกำไรสุทธิตามระเบียบของสหกรณ์ จัดสรรตามข้อบังคับข้อ 30 (5) | 50,000.00 | 0.16 | 50,000.00 | 0.17 |
| 8. เป็นทุนสาธารณประโยชน์ไม่เกินร้อยละ 10 ของกำไรสุทธิ ตามระเบียบของสหกรณ์ จัดสรรตามข้อบังคับข้อ 30 (6) | 120,000.00 | 0.39 | 100,000.00 | 0.34 |
| 9. เป็นทุนสวัสดิการและการสงเคราะห์ตามสมควรแก่สมาชิกและครอบครัวไม่เกินร้อยละ 10 ของกำไรสุทธิ ตามระเบียบของสหกรณ์ จัดสรรตามข้อบังคับข้อ 30 (7) | 800,000.00 | 2.63 | 750,000.00 | 2.52 |
| 10. เป็นทุนเพื่อจัดตั้งสำนักงานหรือทุนอื่น ๆ เพื่อเสริมสร้างความมั่นคงให้แก่สหกรณ์ ไม่เกินร้อยละ 10 ของกำไรสุทธิ จัดสรรตามข้อบังคับข้อ 30 (8) | 130,000.00 | 0.43 | 110,000.00 | 0.37 |
| รวมทั้งสิ้น | 30,445,444.30 | 100 | 29,755,667.90 | 100 |

หมายเหตุ ปี 2567

อัตราปันผล

ร้อยละ 5.60

อัตราเงินเฉลี่ยคืน

ร้อยละ 15.00

การจัดสรรกำไรสุทธิประจำปี 2568 ตามที่เสนอจะมีผลดังนี้

| ผลการจัดสรรกำไรสุทธิ | ปี 2568 | | ปี 2567 | |
|-----------------------------|----------------------|------------|----------------------|------------|
| | บาท | % | บาท | % |
| 1. กลับมาเป็นของสมาชิก | 24,592,590.00 | 80.78 | 24,050,595.00 | 80.82 |
| 2. เป็นประโยชน์แก่สมาชิก | 4,562,854.30 | 14.98 | 4,415,072.90 | 14.85 |
| 3. เป็นของกรรมการและพนักงาน | 1,260,000.00 | 4.14 | 1,260,000.00 | 4.23 |
| 4. เป็นของสันนิบาตสหกรณ์ | 30,000.00 | 0.10 | 30,000.00 | 0.10 |
| รวมจัดสรรกำไรสุทธิ | 30,445,444.30 | 100 | 29,755,667.90 | 100 |

อัตราดอกเบี้ยเงินให้กู้แก่สมาชิก ตลอดปี 2568

อัตราดอกเบี้ยเงินกู้ทุกประเภทในปี 2568 = 6.50

สหกรณ์คิดอัตราดอกเบี้ยเงินกู้ 6.50 ต่อปี

สมาชิกจ่ายดอกเบี้ย 100 บาท รับเฉลี่ยคืน 15.50 บาท

เงิน 100 บาท รับเฉลี่ยคืน 15.50 บาท

เงิน 6.50 บาท รับเฉลี่ยคืน $\frac{15.60 \times 6.50}{100} = 1.01$ บาท

ดอกเบี้ยจ่ายตลอดปี = ดอกเบี้ยจ่าย - ดอกเบี้ยรับคืน

$$6.50 - 1.01 = 5.49$$

สรุปตลอดปี 2568 สมาชิกเสียดอกเบี้ยเงินกู้สามัญปกติ , สามัญบำรุงสุข , สามัญทุนศึกษาบุตร

และเงินกู้ฉุกเฉิน อัตราดอกเบี้ย 6.50 ดอกเบี้ยรับคืน 15.60 สมาชิกเสียดอกเบี้ย

เพียงร้อยละ 5.49

อัตราดอกเบี้ย เงินปันผลและเงินเฉลี่ยคืน

| ปี พ.ศ. | 2564 | 2565 | 2566 | 2567 | 2568 |
|--------------------------|-------|-------|-------|-------|-------|
| อัตราเงินดอกเบี้ยเงินกู้ | 6.50 | 6.50 | 6.50 | 6.50 | 6.50 |
| อัตราเงินปันผล | 5.50 | 5.55 | 5.60 | 5.60 | 5.60 |
| อัตราเงินเฉลี่ยคืน | 11.00 | 13.00 | 14.00 | 15.00 | 15.60 |
| อัตราดอกเบี้ยจ่ายจริง | 5.79 | 5.66 | 5.59 | 5.53 | 5.49 |

แผนภูมิการจัดสรรกำไรสุทธิ ประจำปี 2568

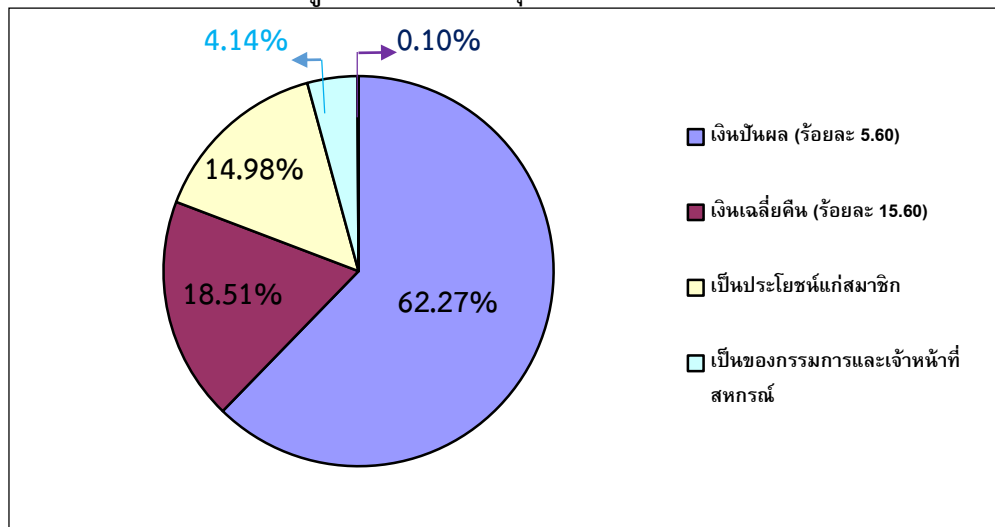

มติที่ประชุม

อนุมัติการจัดสรรกำไรสุทธิประจำปี 2568 ด้วยคะแนนเสียงข้างมาก จำนวน 463 เสียง
ไม่อนุมัติ 0 เสียง งดออกเสียง 7 เสียง

ผู้จัดการ นำเสนอแผนงาน ประมาณการรายได้ – ค่าใช้จ่าย ประจำปี 2569

ระเบียบวาระที่ 4 เรื่องเสนอเพื่อพิจารณา

4.3 พิจารณานุมัติแผนงาน ประมาณการรายได้ – ค่าใช้จ่าย ประจำปี 2569

แผนยุทธศาสตร์สหกรณ์ออมทรัพย์โรงพยาบาลสกลนคร จำกัด
พ.ศ. 2569

วิสัยทัศน์ (VISION)

“สหกรณ์ออมทรัพย์ที่เป็นเลิศในด้านบริหารจัดการ และบริการ ทันสมัย มั่นคง”

พันธกิจ (MISSION)

1. พัฒนาระบบบริหารจัดการ และบริการ ที่มีคุณภาพ ตามหลักธรรมาภิบาล
2. ส่งเสริมการออมและการลงทุนอย่างมีประสิทธิภาพ
3. พัฒนาศักยภาพสมาชิก ส่งเสริมการมีส่วนร่วมของสมาชิกในกิจการสหกรณ์
4. นำเทคโนโลยีและนวัตกรรมมาใช้ในการให้บริการและการดำเนินงาน
5. จัดกิจกรรมด้านสาธารณประโยชน์และการอนุรักษ์ทรัพยากรธรรมชาติ

เป้าประสงค์ (GOAL)

1. เพื่อส่งเสริมให้สหกรณ์ดำเนินงานภายใต้กฎ ระเบียบ และข้อบังคับ
2. เพื่อสนับสนุนให้สหกรณ์ดำเนินงานอย่างมีประสิทธิภาพโดยยึดหลักธรรมาภิบาล
3. เพื่อส่งเสริมให้สมาชิกมีเจตคติที่ดีต่อขบวนการสหกรณ์ และมีส่วนร่วมในการดำเนินงานของสหกรณ์
4. เพื่อพัฒนาคุณภาพชีวิตของสมาชิกให้มีความมั่นคง สามารถพึ่งพาตนเองได้
5. เพื่อพัฒนาให้สหกรณ์มีความมั่นคงและยั่งยืน

ค่านิยม ซื่อสัตย์ โปร่งใส บริการทุกระดับประทับใจ คือ หัวใจของสหกรณ์ออมทรัพย์โรงพยาบาลสกลนคร จำกัด

ประธานกรรมการดำเนินการ มอบหมายให้ผู้จัดการ นำเสนอแผนงานและงบประมาณรายได้และ ค่าใช้จ่ายประจำปี 2569 ต่อที่ประชุมใหญ่สามัญประจำปีเพื่อพิจารณานุมัติ ซึ่งมีรายละเอียดดังต่อไปนี้

ยุทธศาสตร์ที่ 1 พัฒนาแนวทางดำเนินการตามมาตรฐานระบบบริหารจัดการสหกรณ์ออมทรัพย์ อย่างมีประสิทธิภาพ

กลยุทธ์ที่ 1 ส่งเสริมการเรียนรู้และพัฒนาศักยภาพคณะกรรมการดำเนินการและเจ้าหน้าที่ฝ่ายจัดการ

กลยุทธ์ที่ 2 ดำเนินการตามเกณฑ์สหกรณ์สีขาวด้วยหลักธรรมาภิบาล

| ลำดับ | แผนงาน/โครงการ | วัตถุประสงค์ | ตัวชี้วัด | เป้าหมาย 2569 | งบประมาณ ปี 2569 | ผู้รับผิดชอบ |
|-------|--|---|--|------------------|------------------|---------------------------------------|
| 1. | โครงการพัฒนาศักยภาพ ในการบริหารจัดการสหกรณ์ออมทรัพย์โรงพยาบาล สกลนคร จำกัด | เพิ่มศักยภาพการบริหารจัดการของ คณะกรรมการและเจ้าหน้าที่ฝ่ายจัดการ | - จำนวนกรรมการ เข้าร่วมประชุม อบรมในเรื่องที่ เกี่ยวข้อง - จำนวนเจ้าหน้าที่ เข้าร่วมประชุม อบรมในเรื่องที่ เกี่ยวข้อง | ≥25% ≥50% | 25,000 บาท | คณะกรรมการ การศึกษา และประชา สัมพันธ์ |

| ลำดับ | แผนงาน/โครงการ | วัตถุประสงค์ | ตัวชี้วัด | เป้าหมาย 2569 | งบประมาณ ปี 2569 | ผู้รับผิดชอบ |
|-------|---|--|---|---------------|--------------------------|------------------------------------|
| 2. | โครงการส่งเสริมองค์ความรู้เรื่องพระราชบัญญัติสหกรณ์ | 1. เพิ่มองค์ความรู้เรื่องกฎหมายสหกรณ์ 2. บริหารจัดการและดำเนินการภายใต้กฎหมายที่เกี่ยวข้อง | - จำนวนคณะกรรมการเข้าร่วมประชุมอบรม - จำนวนเจ้าหน้าที่ฝ่ายจัดการเข้าร่วมประชุมอบรม | ≥25% ≥50% | 25,000 บาท 25,000 บาท | คณะกรรมการการศึกษาและประชาสัมพันธ์ |
| 3. | สนับสนุนคณะกรรมการศึกษาอบรมในหลักสูตร “การเงิน การบัญชี และการบริหารจัดการ เศรษฐศาสตร์” สำหรับกรรมการสหกรณ์ | 1. ส่งเสริมคณะกรรมการมีคุณสมบัติครบตามที่กฎหมายกำหนด 2. เพื่อใช้องค์ความรู้ในการดำเนินงานสหกรณ์ | สหกรณ์มีกรรมการซึ่งมีคุณสมบัติผ่านการอบรม | 1 คน | 20,000 บาท | คณะกรรมการดำเนินการ |
| 4. | สนับสนุนเจ้าหน้าที่ฝ่ายจัดการศึกษาอบรมในหลักสูตร “นักบริหารสหกรณ์” | ส่งเสริมการประยุกต์ใช้องค์ความรู้ในการดำเนินงานสหกรณ์ได้อย่างมีประสิทธิภาพ | จำนวนเจ้าหน้าที่ฝ่ายจัดการเข้าร่วมประชุมอบรม | 1 คน | 20,000 บาท | คณะกรรมการดำเนินการ |
| 5. | โครงการพัฒนาสหกรณ์สีขาวด้วยธรรมาภิบาล | เพื่อให้สหกรณ์บริหารจัดการตามหลักเกณฑ์สหกรณ์สีขาวอย่างมีประสิทธิภาพ | ผลการประเมินสหกรณ์สีขาวด้วยธรรมาภิบาล | ผ่าน | 10,000 บาท | คณะกรรมการดำเนินการ |
| 6. | โครงการแลกเปลี่ยนเรียนรู้การดำเนินการสหกรณ์ออมทรัพย์ระดับดีมากถึงดีเยี่ยม | เพื่อศึกษาแนวทางการดำเนินการที่มีประสิทธิภาพของสหกรณ์ที่มีผลการดำเนิน การระดับดี มากถึงดีเยี่ยม | จำนวนครั้งของการแลกเปลี่ยนเรียนรู้ | 1 ครั้ง | 50,000 บาท | คณะกรรมการดำเนินการ |
| 7. | โครงการพัฒนามาตรฐานการให้บริการ | เพื่อพัฒนาการให้บริการแก่สมาชิกได้อย่างมีประสิทธิภาพ | อัตราความพึงพอใจในการเข้ารับบริการของสมาชิก | ≥80% | 10,000 บาท | คณะกรรมการดำเนินการและเจ้าหน้าที่ |

ยุทธศาสตร์ที่ 2 สร้างเสถียรภาพทางการเงินเพื่อความมั่นคงของสหกรณ์และคุณภาพชีวิตที่ดีของสมาชิก

- กลยุทธ์ที่ 1 ธรรงค์การเพิ่มจำนวนสมาชิกและเพิ่มเงินทุนจากสมาชิก
- กลยุทธ์ที่ 2 อนุมัติเงินกู้ให้แก่สมาชิกโดยชอบด้วยระเบียบและข้อกำหนด
- กลยุทธ์ที่ 3 บริหารความเสี่ยงด้านการเงินและการบัญชี
- กลยุทธ์ที่ 4 สนับสนุนการให้บริการสหกรณ์เป็นไปตามมาตรฐาน

| ลำดับ | แผนงาน/โครงการ | วัตถุประสงค์ | ตัวชี้วัด | เป้าหมาย 2569 | งบประมาณ ปี 2569 | ผู้รับผิดชอบ |
|-------|--|---|--|----------------|------------------|---|
| 1. | โครงการรณรงค์การฝากเงินและการสะสมทุนเรือนหุ้นของสมาชิก | 1. เพิ่มเงินทุนจากสมาชิก 2. ลดการกู้ยืมจากสถาบันการเงิน 3. ส่งเสริมการออมของสมาชิก | อัตราส่วนเงินทุนดำเนินการจากการกู้ยืมจากสถาบันการเงิน | <20% | 50,000 บาท | คณะกรรมการดำเนินการและเจ้าหน้าที่สหกรณ์ |
| 2. | โครงการรับสมัครใหม่โดยสมัครใจ | เพิ่มจำนวนสมาชิก | จำนวนสมาชิกเพิ่มขึ้น | >10% | 50,000 บาท | คณะกรรมการดำเนินการและเจ้าหน้าที่สหกรณ์ |
| 3 | โครงการพัฒนาระบบการควบคุมภายในด้านการให้กู้ของสหกรณ์ | 1. เพื่อพัฒนาขั้นตอนการให้กู้แก่สมาชิกที่มีผลต่อหนี้เสียของสหกรณ์ 2. เพื่อกำหนดขั้นตอนดำเนินการหลังการให้กู้ที่มีผลต่อหนี้เสีย | 1. อัตราการให้กู้ตามสิทธิ์ 2. อุบัติการณ์การให้กู้แก่บุคคลไม่มีสิทธิ์กู้ 3. อุบัติการณ์การอนุมัติเงินกู้หลังสมาชิกถูกพิทักษ์ทรัพย์ | 100% 0 0 | ไม่มี | คณะกรรมการพิจารณาเงินกู้ |
| 4. | โครงการเพิ่มประสิทธิภาพการอนุมัติเงินกู้แก่สมาชิก | 1. เพื่อเพิ่มความสามารถในการชำระหนี้ของสมาชิกภายใต้ระเบียบและข้อกำหนด 2. เพื่อเป็นที่ปรึกษาด้านการเงินแก่สมาชิกเพื่อการมีคุณภาพชีวิตหลังการกู้ | จำนวนหนี้สงสัยจะสูญ | 0 | ไม่มี | คณะกรรมการพิจารณาเงินกู้ |

ยุทธศาสตร์ที่ 3 การพัฒนาระบบเทคโนโลยีสารสนเทศ

กลยุทธ์ที่ 1 เพื่อการสื่อสารที่เข้าถึงง่ายและทั่วถึงข้อมูลข่าวสารของสมาชิก

กลยุทธ์ที่ 2 จัดทำฐานข้อมูลสำคัญจำเป็นตามระเบียบ ข้อบังคับ

| ลำดับ | แผนงาน/โครงการ | วัตถุประสงค์ | ตัวชี้วัด | เป้าหมาย 2569 | งบประมาณ ปี 2569 | ผู้รับผิดชอบ |
|-------|---|---|--|-------------------------------|------------------|---------------------------------|
| 1. | โครงการเพิ่มประสิทธิภาพการเข้าถึงสารสนเทศสื่อสารเพื่อการบริการที่เป็นเลิศ | เพื่อเพิ่มช่องทางการประชาสัมพันธ์กิจการของสหกรณ์ไปสู่สมาชิกอย่างทั่วถึง | 1. จำนวนครั้งของการจัดทำสื่อ 2. จำนวนครั้งที่มีผู้เยี่ยมชม Web / LINE | ≥1 ครั้ง เพิ่มขึ้น ≥75% | 550,000 บาท | คณะกรรมการศึกษาและประชาสัมพันธ์ |

| ลำดับ | แผนงาน/โครงการ | วัตถุประสงค์ | ตัวชี้วัด | เป้าหมาย 2569 | งบประมาณ ปี 2569 | ผู้รับผิดชอบ |
|-------|---------------------------------------|--|---|---------------|------------------|---------------------------------|
| 2. | โครงการปรับปรุงพัฒนาระบบโปรแกรมสหกรณ์ | สามารถใช้ข้อมูลที่เกี่ยวข้องอย่างรวดเร็วและมีประสิทธิภาพ | ฐานข้อมูลเป็นไปตามกฎระเบียบและข้อบังคับ | 100% | 200,000 บาท | คณะกรรมการดำเนินการและผู้จัดการ |

ยุทธศาสตร์ที่ 4 ส่งเสริมคุณภาพชีวิตและจัดสวัสดิการแก่สมาชิก

กลยุทธ์ที่ 1 จัดสวัสดิการแก่สมาชิกตามผลกำไรของสหกรณ์

กลยุทธ์ที่ 2 ส่งเสริมให้สมาชิกใหม่มีความรู้ในการวางแผนด้านการเงินตั้งแต่แรกสมัครเป็นสมาชิก

| ลำดับ | แผนงาน/โครงการ | วัตถุประสงค์ | ตัวชี้วัด | เป้าหมาย 2569 | งบประมาณ ปี 2569 | ผู้รับผิดชอบ |
|-------|--|---|---|-----------------------------|------------------|---------------------|
| 1. | โครงการเพิ่มสวัสดิการแก่สมาชิก | ส่งเสริมให้สมาชิกมีคุณภาพชีวิตที่ดีขึ้น | จำนวนเงินที่ใช้ในการจัดสวัสดิการแก่สมาชิก | ไม่เกิน 3% ของกำไรในแต่ละปี | จัดสรรตามผลกำไร | คณะกรรมการดำเนินการ |
| 2. | โครงการจัดให้ความรู้แก่สมาชิกเพื่อการวางแผนด้านการเงิน | สมาชิกมีความรู้ความเข้าใจเกี่ยวกับค่านิยมอุดมการณ์ หลักการสหกรณ์ หลักเศรษฐกิจพอเพียง การบริหารการเงินส่วนบุคคลและการออม | จำนวนสมาชิกใหม่ที่เข้าร่วมโครงการ | ≥80 | 25,000 บาท | คณะกรรมการดำเนินการ |
| 3. | โครงการจัดอบรมอาชีพเสริมเพื่อเพิ่มรายได้แก่สมาชิก | ส่งเสริมให้สมาชิกมีอาชีพเสริมเพื่อเพิ่มรายได้และคุณภาพชีวิตที่ดีขึ้น | จำนวนเงินสมาชิกที่เข้าร่วมโครงการ | ≥20% | 50,000 บาท | คณะกรรมการดำเนินการ |

ยุทธศาสตร์ที่ 5 ส่งเสริมความรับผิดชอบต่อสังคมและสิ่งแวดล้อมขององค์กรและเอื้ออาทรต่อสังคม (Corporate Social Responsibility: CSR)

กลยุทธ์ที่ 1 สนับสนุนกิจกรรมสาธารณประโยชน์ตามเหตุอันควร

| ลำดับ | แผนงาน/โครงการ | วัตถุประสงค์ | ตัวชี้วัด | เป้าหมาย 2569 | งบประมาณ 2569 | ผู้รับผิดชอบ |
|-------|--|---------------------------------|---------------------------------|----------------------|---------------|---------------------|
| 1. | โครงการสนับสนุนกิจกรรมสาธารณประโยชน์เพื่อบุคลากรโรงพยาบาลสกลนคร เช่น กิจกรรมวันปีใหม่ กิจกรรมวันสงกรานต์ กิจกรรมวันพยาบาล และกิจกรรมอื่น ๆ | เสริมสร้างทัศนคติที่ดีต่อสหกรณ์ | จำนวนครั้งของการเข้าร่วมกิจกรรม | อย่างน้อย 2 ครั้ง/ปี | 100,000 บาท | คณะกรรมการดำเนินการ |

| ลำดับ | แผนงาน/โครงการ | วัตถุประสงค์ | ตัวชี้วัด | เป้าหมาย 2569 | งบประมาณ 2569 | ผู้รับผิดชอบ |
|-------|--|---|--|---------------------------------|------------------|-------------------------------------|
| 2. | โครงการส่งเสริมกิจกรรมทางศาสนา / องค์กรภายนอก และ บรรเทาทุกข์สมาชิก เช่น กลืน / ผ้าป่า / กีฬา บริจาคช่วยเหลือ สาธารณภัยต่างๆ และ กิจกรรมอื่น ๆ | 1. เสริมสร้างทัศนคติที่ดี ต่อสหกรณ์ 2. ส่งเสริมให้เกิดความเอื้ออาทรต่อกัน | จำนวนเงินที่ใช้ในการบริจาค / ช่วยเหลือ | ไม่เกิน 0.40% ของกำไร ในแต่ละปี | จัดสรรตาม ผลกำไร | คณะกรรมการ ดำเนินการ |
| 3. | โครงการสหกรณ์รักษ์โลก - ธนาคารชยะ “รับซื้อ ชยะรีไซเคิล” - วันสิ่งแวดล้อมสหกรณ์ “กิจกรรมทำความสะอาดและปลูกต้นไม้ ประจำปี” | 1. เพื่อสร้างความตระหนักรู้ กระตุ้นจิตสำนึกให้สมาชิก สหกรณ์ 2. ลดปริมาณขยะและ ส่งเสริมการออม 3. ร่วมรักษาความสะอาด และสิ่งแวดล้อม | 1. ปริมาณขยะรีไซเคิล ที่รวบรวมได้ 2. พื้นที่ที่ได้รับการทำความสะอาด | 5% | 20,000 บาท | คณะกรรมการ ดำเนิน การและเจ้าหน้าที่ |

ยุทธศาสตร์ที่ 6 การพัฒนาโครงสร้างพื้นฐานของสหกรณ์และจัดการสภาพแวดล้อม

กลยุทธ์ที่ 1 ปรับปรุงสำนักงานให้เจ้าหน้าที่สามารถให้บริการแก่สมาชิกด้วยความสะดวกและรวดเร็ว

| ลำดับ | แผนงาน/โครงการ | วัตถุประสงค์ | ตัวชี้วัด | เป้าหมาย 2569 | งบประมาณ 2569 | ผู้รับผิดชอบ |
|-------|--|--|--|--|------------------|--------------------------------------|
| 1. | โครงการปรับปรุงสำนักงานขยายพื้นที่บริการ / หรือ จัดหาอาคารสำนักงานใหม่ | เพื่อปรับปรุงหรือจัดหาที่ตั้งอาคารสำนักงาน สหกรณ์ใหม่เพื่อรองรับ การให้บริการและสะดวก ในการมารับบริการ | เจ้าหน้าที่และสมาชิกมีความพึงพอใจและ สะดวกในการ ให้บริการและรับ บริการ | คะแนน ความพึง พื่อใจของ สมาชิก $\geq 80\%$ | 11,000,000.- บาท | คณะกรรมการ ดำเนิน การและ เจ้าหน้าที่ |

แผนการดำเนินงานประจำปี 2569

| แผนการดำเนินงาน | แผนงานปี 2568 | ผลงานปี 2568 | แผนงานปี 2569 |
|--|----------------------|----------------------|----------------------|
| 1.ด้านการรับสมาชิกและการระดมทุน | | | |
| 1.1 แผนการรับสมาชิกเพิ่ม | 100 ราย | 65 ราย | 100 ราย |
| 1.2 แผนการระดมทุน (การถือหุ้นของสมาชิก) | 11,000,000.00 | 11,574,000.00 | 12,000,000.00 |
| 1.3 เงินรับฝากจากสมาชิก | 50,000,000.00 | 42,940,565.56 | 50,000,000.00 |
| 2. ด้านการดำเนินงานด้านธุรกิจสินเชื่อ | | | |
| 2.1 เงินให้กู้ยืมเงิน | 60,000,000.00 | 61,759,410.00 | 62,000,000.00 |
| 2.2 เงินให้กู้สามัญ | 250,000,000.00 | 173,116,100.00 | 200,000,000.00 |
| 2.3 เงินให้กู้สามัญบำรุงสุข | 50,000,000.00 | 43,510,000.00 | 50,000,000.00 |
| 2.4 เงินให้กู้พิเศษ | 10,000,000.00 | 0.00 | 10,000,000.00 |
| 3. ด้านรายได้-รายจ่าย | | | |
| 3.1 รายได้ | 42,680,000.00 | 38,681,213.00 | 42,690,000.00 |
| 3.2 รายจ่าย | 11,334,010.00 | 8,315,949.00 | 11,416,410.00 |
| 4. กำไรสุทธิ | 31,345,990.00 | 30,365,264.00 | 31,273,590.00 |

1. เสนอประมาณการรายรับ ประจำปี 2569

| รายการ | ปี 2568 | | | ปี 2569 | เหตุผลและความจำเป็น |
|---------------------------------------|----------------------|----------------------|-----------------------|----------------------|---|
| | งบประมาณ | เกิดขึ้นจริง | คงเหลือ (จ่ายเกิน) | | |
| 1. รายได้ดอกเบี้ย/เงินลงทุน | | | | | |
| 1.1 เงินให้กู้ | | | | | |
| 1.1.1 ให้สมาชิกกู้ | 40,000,000.00 | 36,287,576.00 | 3,712,424.00 | 40,000,000.00 | 1. ยอดลูกหนี้ปกติ ณ วันสิ้นปีรวม 559,523,027.- บาท ดอกเบี้ย 6.50% รวมดอกเบี้ยทั้งสิ้น 36,368,997.- บาท |
| 1.1.2 เงินฝากธนาคาร | 50,000.00 | 14,508.91 | 35,491.09 | 30,000.00 | 2. ปริมาณธุรกิจระหว่างปีคาดว่าจะปล่อยเงินกู้ประมาณเดือนละ 5,000,000.-บาท รวม 60,000,000.-บาท อัตราดอกเบี้ย 6.50% ประมาณการรายได้เงินให้สมาชิก |
| 1.1.3 เงินฝากสหกรณ์อื่น | 2,500,000.00 | 2,244,190.04 | 255,809.96 | 2,500,000.00 | ตลอดปี 2568 เป็นเงิน 40,000,000.- บาท |
| 1.2 ผลตอบแทนเงินลงทุน | | | | | - ดอกเบี้ยที่ได้รับจากเงินนำฝากธนาคาร |
| 1.2.1 ผลตอบแทนหุ้น ชสอ. และ ชอ.สธ. | 100,000.00 | 111,100.00 | (11,100.00) | 120,000.00 | - เป็นการเชื่อมโยงเครือข่ายในปี 2569 นำเงินฝากสหกรณ์อื่น |
| รวมรายได้ดอกเบี้ยและเงินลงทุน | 42,650,000.00 | 38,657,374.95 | 3,992,625.05 | 42,650,000.00 | - เป็นผลตอบแทนที่ได้รับจากชุมนุมสหกรณ์ ออมทรัพย์ฯ |
| 2. รายได้อื่น ๆ | | | | | |
| 2.1 ค่าธรรมเนียมแรกเข้า | 5,000.00 | 3,250.00 | 1,750.00 | 5,000.00 | - คาดว่าจะรับสมาชิกเข้าใหม่ในปี 2569 ประมาณ 100 ราย ค่าสมัครรายละ 50 บาท |
| 2.2 ค่าธรรมเนียมถอนเงิน รับฝาก | 10,000.00 | 18,621.35 | (8,621.35) | 20,000.00 | - รับจากค่าธรรมเนียมในการถอนเงินรับฝาก |
| 2.3 รายได้เบ็ดเตล็ดอื่น ๆ | 15,000.00 | 1,966.70 | 13,033.30 | 15,000.00 | - รับจากค่าธรรมเนียมสมุดคู่มือฝากสูญหายและรายได้อื่น ๆ |
| รวมรายได้อื่น ๆ | 30,000.00 | 23,838.05 | 16,161.95 | 40,000.00 | |
| รวมรายได้ทั้งสิ้น | 42,680,000.00 | 38,681,213.00 | 3,998,787.00 | 42,690,000.00 | |

2. เสนอประมาณการรายจ่าย ประจำปี 2569

| รายการ | ปี 2568 | | | ปี 2569 | เหตุผลและความจำเป็น |
|------------------------------|---------------------|---------------------|-----------------------|---------------------|---|
| | งบประมาณ | เกิดขึ้นจริง | คงเหลือ (จ่ายเกิน) | | |
| 1. ค่าใช้จ่ายดอกเบี้ย | | | | | |
| 1.1 เงินรับฝาก | 6,000,000.00 | 4,925,389.25 | 1,074,610.75 | 6,000,000.00 | - ดอกเบี้ยจ่ายเงินรับฝากจากสมาชิก |
| 1.2 เงินกู้ยืม | 1,000,000.00 | 16,810.96 | 983,189.04 | 1,000,000.00 | - ดอกเบี้ยจ่ายเงินกู้จากสถาบันการเงินอื่น |
| รวม | 7,000,000.00 | 4,942,200.21 | 2,057,799.79 | 7,000,000.00 | |

| รายการ | ปี 2568 | | | ปี 2569 | เหตุผลและความจำเป็น |
|--|---------------------|---------------------|-----------------------|---------------------|--|
| | งบประมาณ | เกิดขึ้นจริง | คงเหลือ (จ่ายเกิน) | | |
| 2. ค่าใช้จ่ายในการดำเนินงาน | | | | | |
| 2.1 ค่าใช้จ่ายเกี่ยวกับเจ้าหน้าที่ | | | | | |
| 2.1.1 เงินเดือน | 2,000,000.00 | 1,866,720.00 | 133,280.00 | 2,061,000.00 | - สำหรับเงินเดือนเจ้าหน้าที่ 4 อัตรา คือ เงินเดือนเจ้าหน้าที่เต็มขั้นปกติ จำนวน 4 อัตราและเลื่อนขั้นพิเศษประจำปี |
| 2.1.2 ค่าล่วงเวลา | 65,000.00 | 58,591.00 | 6,409.00 | 65,000.00 | - สำหรับเจ้าหน้าที่ปฏิบัติงานนอกเวลาทำการและวันหยุดในกรณีงานเร่งด่วน |
| 2.1.3 ค่าเบี้ยเลี้ยงพาหนะ | 10,000.00 | 3,190.00 | 6,810.00 | 10,000.00 | - สำหรับเจ้าหน้าที่ปฏิบัติงานนอกสถานที่ |
| 2.1.4 บำเหน็จพนักงาน | 400,000.00 | 326,090.00 | 73,910.00 | 400,000.00 | - เพื่อกันเป็นค่าใช้จ่ายสำหรับตั้งสำรองบำเหน็จพนักงานตามระเบียบที่กำหนดไว้ |
| 2.1.5 เงินสมทบกองทุนทดแทน | 3,000.00 | 1,794.00 | 1,206.00 | 3,000.00 | - เป็นเงินสมทบเข้ากองทุนทดแทนโดยคิดจากค่าจ้างเจ้าหน้าที่อัตราร้อยละ 0.10 |
| 2.1.6 เงินสมทบกองทุนประกันสังคม | 45,000.00 | 36,000.00 | 9,000.00 | 45,000.00 | - จ่ายสมทบเงินประกันสังคมเจ้าหน้าที่ 4 อัตรา สูงสุด 875 บาทต่อเดือน |
| 2.1.7 เงินช่วยเหลือการศึกษาบุตรเจ้าหน้าที่ | 20,000.00 | 3,000.00 | 17,000.00 | 20,000.00 | - สำหรับเจ้าหน้าที่เบิกค่าเล่าเรียนบุตร |
| 2.1.8 เงินช่วยเหลือค่ารักษาพยาบาลเจ้าหน้าที่ | 20,000.00 | 0.00 | 20,000.00 | 20,000.00 | - สำหรับเจ้าหน้าที่สหกรณ์และบุคคลที่มีสิทธิ์เบิกค่ารักษาตามระเบียบสหกรณ์ |
| รวม | 2,563,000.00 | 2,295,385.00 | 267,615.00 | 2,624,000.00 | |
| 2.2 ค่าใช้จ่ายเกี่ยวกับอาคารสถานที่และอุปกรณ์ | | | | | |
| 2.2.1 ค่าเสื่อมราคา | 100,000.00 | 29,820.11 | 70,179.89 | 100,000.00 | - สำหรับสินทรัพย์ถาวรและครุภัณฑ์ต่าง ๆ |
| 2.2.2 ค่าซ่อมแซมยานพาหนะ | 20,000.00 | 665.00 | 19,335.00 | 20,000.00 | - สำหรับซ่อมแซมยานพาหนะ |
| 2.2.3 ค่าซ่อมแซมเครื่องใช้สำนักงาน | 20,000.00 | 5,725.00 | 14,275.00 | 20,000.00 | - สำหรับซ่อมแซมเครื่องใช้สำนักงาน |
| 2.2.4 ค่าปรับปรุงสำนักงานตัดจ่าย | 80,000.00 | 2,477.00 | 77,523.00 | 80,000.00 | - สำหรับตัดจ่ายเป็นค่าปรับปรุงสำนักงาน |
| 2.2.5 ค่าสิทธิการใช้ซอฟต์แวร์ตัดจ่าย | 80,000.00 | 11,876.75 | 68,123.25 | 80,000.00 | - สำหรับตัดจ่ายค่าซอฟต์แวร์ |
| 2.2.6 ค่าดูแลระบบโปรแกรมสหกรณ์ | 21,400.00 | 21,400.00 | 0.00 | 21,400.00 | - เป็นค่าดูแลรักษาโปรแกรมระบบสหกรณ์รายปี |
| 2.2.7 ค่าดูแล Website | 24,610.00 | 24,610.00 | 0.00 | 24,610.00 | - เป็นค่าดูแลรักษาโปรแกรมระบบ Website สหกรณ์และค่าเช่าพื้นที่โดเมนรายปี |
| รวม | 346,010.00 | 96,573.86 | 249,436.14 | 346,010.00 | |
| 2.3 ค่าใช้จ่ายเกี่ยวกับการดำเนินงานอื่น | | | | | |
| 2.3.1 ค่าเบี้ยประชุมกรรมการ | 200,000.00 | 154,000.00 | 46,000.00 | 200,000.00 | - เป็นค่าเบี้ยประชุมคณะกรรมการดำเนินการ ผู้ตรวจสอบกิจการ จำนวน 10 คน ๆ ละ 1,000.-บาท จำนวน 15 ครั้ง เป็นเงิน 150,000.-บาท คณะกรรมการเงินกู้ จำนวน 5 คน ๆ ละ 500.-บาท จำนวน 12 ครั้ง เป็นเงิน 30,000.- บาท คณะกรรมการการศึกษา จำนวน 5 คน ๆ ละ 500.-บาท จำนวน 4 ครั้ง เป็นเงิน 10,000.-บาท คณะกรรมการจัดสวัสดิการ จำนวน 5 คน ๆ ละ 500.-บาท จำนวน 4 ครั้ง เป็นเงิน 10,000.- บาท |

| รายการ | ปี 2568 | | | ปี 2569 | เหตุผลและความจำเป็น |
|--|----------------------|---------------------|-----------------------|----------------------|---|
| | งบประมาณ | เกิดขึ้นจริง | คงเหลือ (จ่ายเกิน) | | |
| 2.3 ค่าใช้จ่ายเกี่ยวกับการดำเนินงานอื่น | | | | | |
| 2.3.2 ค่าเบี้ยเลี้ยงพาหนะกรรมการ | 15,000.00 | 2,200.00 | 12,800.00 | 15,000.00 | - เป็นค่าเบี้ยเลี้ยงพาหนะกรรมการในการเดินทางไปปฏิบัติงานนอกสถานที่ |
| 2.3.3 ค่ารับรอง | 50,000.00 | 18,675.00 | 31,325.00 | 50,000.00 | - เป็นค่าอาคารเครื่องตีการประชุม รับรองคณะทำงาน , ผู้มาติดต่อธุรกิจเยี่ยมชมและศึกษาดูงาน ตรวจงานของสหกรณ์ |
| 2.3.4 ค่าเครื่องเขียนแบบพิมพ์ใช้ไป | 60,000.00 | 24,337.63 | 35,662.37 | 60,000.00 | - ใช้สำหรับในการบริหารงานการให้บริการ เช่น ใบเสร็จรับเงิน ใบฝาก-ถอน หนังสือสัญญากู้เงิน และแบบฟอร์มต่าง ๆ |
| 2.3.5 ค่าตอบแทนผู้ตรวจสอบกิจการ | 30,000.00 | 30,000.00 | 0.00 | 30,000.00 | - เป็นค่าตอบแทนผู้ตรวจสอบกิจการ จำนวน 1 คน เดือนละ 2,500 บาท |
| 2.3.6 ค่าตอบแทนเจ้าหน้าที่การเงินหักเงิน | 25,000.00 | 20,000.00 | 5,000.00 | 25,000.00 | - เป็นค่าตอบแทนเจ้าหน้าที่การเงินและหน่วยงานที่หักเงินให้สหกรณ์ |
| 2.3.7 ค่าตอบแทนที่ปรึกษา | 20,000.00 | 0.00 | 20,000.00 | 20,000.00 | - เป็นค่าตอบแทนที่ปรึกษา |
| 2.3.8 ค่าธรรมเนียมการสอบบัญชี | 80,000.00 | 80,000.00 | 0.00 | 100,000.00 | - เป็นค่าธรรมเนียมการสอบบัญชี ผู้สอบบัญชีภาคเอกชน |
| 2.3.9 ค่าธรรมเนียมธนาคาร | 30,000.00 | 9,967.75 | 20,032.25 | 30,000.00 | - ค่าตัดโอนเช็ค, ช้อเช็ค, และค่าใช้จ่ายเกี่ยวกับธนาคาร |
| 2.3.10 ค่าไฟฟ้า | 60,000.00 | 43,106.00 | 16,894.00 | 60,000.00 | - จ่ายสมทบให้กับโรงพยาบาลสกลนคร (หน่วยละ 7 บาท) |
| 2.3.11 ค่าน้ำประปา | 2,400.00 | 0.00 | 2,400.00 | 2,400.00 | - จ่ายสมทบให้กับโรงพยาบาลสกลนคร (หน่วยละ 18 บาท) |
| 2.3.12 ค่าโทรศัพท์ | 5,000.00 | 2,589.25 | 2,410.75 | 5,000.00 | - ค่าโทรศัพท์ใช้ในกิจการสหกรณ์ |
| 2.3.13 ค่าน้ำมันเชื้อเพลิง | 4,000.00 | 1,720.00 | 2,280.00 | 4,000.00 | - ค่าน้ำมันเชื้อเพลิงยานพาหนะในการติดต่อกับหน่วยงานภายนอก |
| 2.3.14 ค่าจ้างเหมาทำความสะอาด | 20,000.00 | 14,400.00 | 5,600.00 | 20,000.00 | - ค่าจ้างคนงานทำความสะอาดสำนักงาน เป็นรายเดือน ๆ ละ 1,200.-บาท |
| 2.3.15 ค่าถ่ายเอกสาร | 15,000.00 | 7,413.00 | 7,587.00 | 15,000.00 | - ค่าถ่ายเอกสารในการดำเนินงานต่าง ๆ |
| 2.3.16 ค่าของใช้สำนักงาน | 20,000.00 | 9,128.00 | 10,872.00 | 20,000.00 | - ค่าวัสดุของใช้ในกิจการสหกรณ์ |
| 2.3.17 ค่าระบบอินเทอร์เน็ต | 10,000.00 | 7,575.00 | 2,425.00 | 10,000.00 | - ค่าระบบสัญญาณอินเทอร์เน็ตใช้ในการสื่อสาร |
| 2.3.18 ค่าใช้จ่ายโครงการระดมทุน | 50,000.00 | 0.00 | 50,000.00 | 50,000.00 | - ค่าใช้จ่ายในการจัดโครงการระดมทุนต่าง ๆ |
| 2.3.19 ค่าใช้จ่ายในการดำเนินคดี | 100,000.00 | 0.00 | 100,000.00 | 100,000.00 | - ค่าใช้จ่ายในการดำเนินคดีและติดตามหนี้ |
| 2.3.20 ค่าใช้จ่ายการประชุมใหญ่ | 600,000.00 | 532,437.00 | 67,563.00 | 600,000.00 | - ค่าพาหนะสมาชิก, ค่าจัดทำรายงานกิจการ ค่าอาหารว่างผู้เข้าร่วมประชุม และค่าใช้จ่ายในการจัดเตรียมการประชุมใหญ่ |
| 2.3.21 ค่าใช้จ่ายอื่น ๆ | 30,000.00 | 24,242.00 | 5,758.00 | 30,000.00 | - ค่าใช้จ่ายในกิจการสหกรณ์ทั่วไปที่ไม่สามารถแสดงรายการอยู่ในหมวดอื่น ๆ เช่น ค่าไปรษณีย์ ฯลฯ |
| รวม | 1,426,400.00 | 981,790.63 | 444,609.37 | 1,446,400.00 | |
| รวมค่าใช้จ่ายในการดำเนินงาน | 4,335,410.00 | 3,373,749.49 | 961,660.51 | 4,416,410.00 | |
| รวมประมาณการค่าใช้จ่ายทั้งสิ้น | 11,335,410.00 | 8,315,949.70 | 3,019,460.30 | 11,416,410.00 | |

| รายการ | ปี 2568 | | | ปี 2569 | เหตุผลและความจำเป็น |
|--|-------------------|------------------|-----------------------|-------------------|--|
| | งบประมาณ | เกิดขึ้นจริง | คงเหลือ (จ่ายเกิน) | | |
| 3. งบลงทุน (ที่ดิน อาคาร และ อุปกรณ์) | | | | | |
| 3.1 ครุภัณฑ์เครื่องใช้ สำนักงาน | | | | | |
| 3.1.1 เครื่องคอมพิวเตอร์ 1 ชุด | 20,000.00 | 0.00 | 20,000.00 | 20,000.00 | - ใช้ในกิจการสหกรณ์ |
| 3.1.2 CPU จำนวน 2 เครื่อง | 40,000.00 | 0.00 | 40,000.00 | 40,000.00 | - ใช้ในกิจการสหกรณ์ |
| 3.1.3 จอคอมพิวเตอร์ ขนาด 23 นิ้ว จำนวน 1 จอ | 5,000.00 | 0.00 | 5,000.00 | 5,000.00 | - ใช้ในกิจการสหกรณ์ |
| 3.1.4 เครื่องสำรองไฟ จำนวน 2 ตัว | 15,000.00 | 3,600.00 | 11,400.00 | 7,500.00 | - ใช้ในกิจการสหกรณ์ |
| 3.1.5 เครื่องปริ้นเตอร์ พร้อมถ่ายเอกสาร จำนวน 1 เครื่อง | 5,000.00 | 0.00 | 5,000.00 | 5,000.00 | - ใช้ในกิจการสหกรณ์ - ใช้ในกิจการสหกรณ์ |
| 3.1.6 เครื่องพิมพ์ใบเสร็จ จำนวน 1 เครื่อง | 0.00 | 0.00 | 0.00 | 20,000.00 | - ใช้สำหรับพิมพ์ใบเสร็จพิเศษ |
| 3.1.7 โทรศัพท์มือถือ | 15,000.00 | 9,999.00 | 5,001.00 | 0.00 | - ใช้ในกิจการสหกรณ์ |
| 3.1.8 เก้าอี้พนักงาน จำนวน 4 ตัว | 10,000.00 | 0.00 | 10,000.00 | 10,000.00 | - ใช้ในกิจการสหกรณ์ |
| 3.1.9 เก้าอี้สำหรับห้อง ประชุม จำนวน 10 ตัว | 25,000.00 | 0.00 | 25,000.00 | 25,000.00 | - ใช้ในกิจการสหกรณ์ |
| 3.1.10 โต๊ะพร้อมเก้าอี้ สำหรับกรรมการ ประจำวัน จำนวน 1 ชุด | 5,000.00 | 0.00 | 5,000.00 | 5,000.00 | - ใช้ในกิจการสหกรณ์ |
| 3.1.11 โต๊ะสำหรับห้อง ประชุม จำนวน 2 ตัว | 10,000.00 | 0.00 | 10,000.00 | 10,000.00 | - ใช้ในกิจการสหกรณ์ |
| 3.1.12 เครื่องปรับอากาศ ยี่ห้อมิตซูบิชิ ขนาด 22,000 BTU จำนวน 3 ตัว | 150,000.00 | 0.00 | 150,000.00 | 150,000.00 | - ใช้ในการติดตั้งขยายปรับปรุงสำนักงาน |
| 3.1.13 กล้องวงจรปิด จำนวน 6 ตัว พร้อมเครื่อง บันทึก | 20,000.00 | 0.00 | 20,000.00 | 20,000.00 | - ใช้ในการติดตั้งขยายปรับปรุงสำนักงาน |
| 3.1.14 ชุดลำโพง จำนวน 1 ชุด | 10,000.00 | 10,900.00 | (900.00) | 0.00 | - ใช้ในกิจการสหกรณ์ |
| 3.1.15 เครื่องนับและ ตรวจธนบัตร ปลอม | 0.00 | 0.00 | 0.00 | 20,000.00 | - ใช้ในกิจการสหกรณ์ |
| รวม | 330,000.00 | 24,499.00 | 305,501.00 | 337,500.00 | |

| รายการ | ปี 2568 | | | ปี 2569 | เหตุผลและความจำเป็น |
|--|---------------------|------------------|-----------------------|----------------------|---|
| | งบประมาณ | เกิดขึ้นจริง | คงเหลือ (จ่ายเกิน) | | |
| 3.2 สิทธิการใช้ซอฟต์แวร์ | | | | | |
| 3.2.1 ระบบสหกรณ์และเงินฝาก | 50,000.00 | 22,140.00 | 27,860.00 | 50,000.00 | - ค่าพัฒนาโปรแกรมระบบสหกรณ์และเงินฝาก |
| 3.2.2 Krugthai Corporate Online | 300,000.00 | 0.00 | 300,000.00 | 300,000.00 | - ค่าโปรแกรมทำธุรกรรมทางธนาคารเชื่อมกับระบบสหกรณ์ |
| 3.2.3 Application | 250,000.00 | 0.00 | 250,000.00 | 250,000.00 | - ค่าโปรแกรมสหกรณ์ Wep Application |
| รวม | 600,000.00 | 22,140.00 | 577,860.00 | 600,000.00 | |
| 3.3 อาคารสำนักงาน | | | | | |
| 3.3.1 ขยายและปรับปรุงสำนักงาน | 950,000.00 | 0.00 | 950,000.00 | 1,000,000.00 | - เพื่อขยายปรับปรุงอาคารสำนักงานเดิม |
| 3.3.2 จัดซื้อที่ดินเพื่อก่อสร้างสำนักงานหรือจัดซื้ออาคารพาณิชย์ใช้เป็นสำนักงานหรือเป็นค่าเช่าให้กับโรงพยาบาล | 0.00 | 0.00 | 0.00 | 10,000,000.00 | - เพื่อจัดซื้อที่ดินในการก่อสร้างสำนักงานหรือจัดซื้ออาคารพาณิชย์ใช้เป็นสำนักงานหรือเป็นค่าเช่าให้กับโรงพยาบาล |
| รวม | 950,000.00 | 0.00 | 950,000.00 | 11,000,000.00 | |
| รวมงบลงทุน | 1,880,000.00 | 46,639.00 | 1,833,361.00 | 11,937,500.00 | |

สรุปงบประมาณ - ประมาณการค่าใช้จ่ายในการดำเนินงาน จำนวน 11,416,410.00 บาท
- งบลงทุน จำนวน 11,937,500.00 บาท

หมายเหตุ ค่าใช้จ่ายในการดำเนินงานแล้วได้ ยกเว้นค่าใช้จ่ายเกี่ยวกับเจ้าหน้าที่

3. สรุปประมาณการรายได้และรายจ่าย ประจำปี 2569

ประมาณการรายได้

1. รายได้ดอกเบี้ย / เงินลงทุน

- ดอกเบี้ยรับจากเงินให้สมาชิกกู้ 40,000,000.00 บาท
- ดอกเบี้ยเงินฝากธนาคาร/สหกรณ์อื่น 2,530,000.00 บาท
- ผลตอบแทนเงินลงทุน - หุ้นชุมนุมสหกรณ์ฯ 120,000.00 บาท

2. รายได้อื่น

รวมประมาณการรายได้ **42,690,000.00** บาท

ประมาณการรายจ่าย

1. ค่าใช้จ่ายดอกเบี้ย

7,000,000.00 บาท

2. ค่าใช้จ่ายในการดำเนินงาน

- ค่าใช้จ่ายเกี่ยวกับเจ้าหน้าที่ 2,624,000.00 บาท
- ค่าใช้จ่ายเกี่ยวกับอาคารสถานที่และอุปกรณ์ 346,010.00 บาท
- ค่าใช้จ่ายเกี่ยวกับการดำเนินงานอื่น 1,446,400.00 บาท

รวมประมาณการรายจ่าย **11,416,410.00** บาท

ประมาณการกำไรสุทธิประจำปี 2569 **31,273,590.00** บาท

มติที่ประชุม อนุมัติแผนงานประมาณการรายรับ - รายจ่าย ประจำปี 2569 ด้วยเสียงข้างมาก
จำนวน 460 เสียง ไม่อนุมัติ 0 เสียง งดออกเสียง 10 เสียง

เรื่องที่ 4.4 พิจารณากำหนดวงเงินการกู้ยืมหรือการค้ำประกัน ประจำปี 2569

ผู้จัดการ นำเสนอการกำหนดวงเงินการกู้ยืมหรือการค้ำประกัน ประจำปี 2569

ตามข้อบังคับสหกรณ์ ข้อ 20. กำหนดว่า “ให้ที่ประชุมใหญ่กำหนดวงเงินการกู้ยืมหรือการค้ำประกันสำหรับปีหนึ่ง ๆ ไว้ตามที่จำเป็นและสมควรแก่การดำเนินงาน วงเงินซึ่งกำหนดตั้งว่าจำเป็นต้องเป็นไปตามที่กฎหมายว่าด้วยสหกรณ์กำหนดและได้รับความเห็นชอบจากนายทะเบียนสหกรณ์

ถ้าที่ประชุมใหญ่ยังมิได้กำหนด หรือนายทะเบียนสหกรณ์ยังมิได้ให้ความเห็นชอบวงเงินการกู้ยืมหรือการค้ำประกันสำหรับปีใด ก็ให้ใช้วงเงินกู้ยืมหรือการค้ำประกันสำหรับปีก่อนไปพลาง”

ที่ประชุมใหญ่สามัญประจำปี 2567 ได้กำหนดวงเงินการกู้ยืมหรือการค้ำประกัน ประจำปี 2568 จำนวน 300,000,000.- บาท (สามร้อยล้านบาทถ้วน) และนายทะเบียนสหกรณ์ได้อนุมัติวงเงินตามที่ประชุมใหญ่อนุมัติ

หลักเกณฑ์การกำหนดวงเงินการกู้ยืมและการค้ำประกันเท่ากับจำนวนไม่เกิน 1.5 เท่าของทุนเรือนหุ้นที่ชำระเต็มจำนวนแล้ว บวกกับ เงินทุนสำรองของสหกรณ์

สำหรับปี 2569 นี้ สหกรณ์มีความจำเป็นที่จะรองรับการดำเนินธุรกิจตามแผนงานประจำปีที่จะวางไว้ เพื่อให้สามารถบริการสมาชิกได้อย่างทั่วถึงและรักษาสภาพคล่องอย่างเพียงพอ จึงเห็นสมควรเสนอที่ประชุมใหญ่กำหนดวงเงินซึ่งสหกรณ์อาจกู้ยืมหรือการค้ำประกัน ประจำปี 2569 เป็นจำนวน 300,000,000 บาท (สามร้อยล้านบาทถ้วน)

| | | |
|--------------------------|-------|--------------------|
| ทุนเรือนหุ้น ณ วันสิ้นปี | จำนวน | 344,455,130.00 บาท |
|--------------------------|-------|--------------------|

| | | |
|-----------------------|-------|-------------------|
| เงินสำรอง ณ วันสิ้นปี | จำนวน | 42,771,705.15 บาท |
|-----------------------|-------|-------------------|

| | | |
|----------------------------|-------|--------------------|
| ทุนเรือนหุ้นรวมกับทุนสำรอง | จำนวน | 387,226,835.15 บาท |
|----------------------------|-------|--------------------|

| | | |
|-----------------------------------|-------|---|
| ในปี 2569 สหกรณ์กำหนดวงเงินกู้ยืม | จำนวน | 300,000,000.00 บาท (เท่ากับปีที่ผ่านมา) |
|-----------------------------------|-------|---|

การกำหนดวงเงินกู้ยืมหรือค้ำประกันของสหกรณ์เป็นจำนวน 0.78 เท่า ของทุนเรือนหุ้นรวมกับทุนสำรอง จำนวน 302,036,931.41 บาท

มติที่ประชุม อนุมัติให้กำหนดวงเงินการกู้ยืมหรือการค้ำประกันประจำปี 2569 จำนวน 300,000,000 บาท

(สามร้อยล้านบาทถ้วน) เท่ากับปีที่ผ่านมา ด้วยเสียงข้างมาก จำนวน 458 เสียง ไม่นอมนัด 0 เสียง ดออกเสียง 12 เสียง

เรื่องที่ 4.5 พิจารณาเลือกผู้ตรวจสอบกิจการสหกรณ์และกำหนดค่าตอบแทน ประจำปี 2569 - 2570

ผู้จัดการ นำเสนอการกำหนดวงเงินการกู้ยืมหรือการค้ำประกัน ประจำปี 2569

เพื่อให้การบริหารงานของสหกรณ์เป็นไปด้วยความเรียบร้อย และสอดคล้องกับพระราชบัญญัติสหกรณ์ มาตรา 53 ให้สหกรณ์มีผู้ตรวจสอบกิจการ ซึ่งที่ประชุมใหญ่เลือกตั้งจากสมาชิกหรือบุคคลภายนอก เพื่อดำเนินการตรวจสอบกิจการของสหกรณ์แล้วทำรายงานเสนอต่อที่ประชุมใหญ่

ข้อบังคับสหกรณ์ ข้อ 104 ผู้ตรวจสอบกิจการ ให้ที่ประชุมใหญ่เลือกตั้งสมาชิกหรือบุคคลภายนอก ที่ซึ่งเป็นบุคคลธรรมดา หรือนิติบุคคล และเป็นผู้ที่มีคุณวุฒิ ความรู้ความสามารถในด้าน การเงิน การบัญชี การบริหารธุรกิจ เศรษฐศาสตร์ การสหกรณ์ หรือกฎหมายที่เกี่ยวข้องกับสหกรณ์ และมีคุณสมบัติเป็นผู้ผ่านการอบรมการตรวจสอบกิจการจากกรมตรวจบัญชีสหกรณ์ หรือหน่วยงานอื่นที่ได้รับการรับรองหลักสูตรจากกรมตรวจบัญชีสหกรณ์ รวมทั้งไม่มีลักษณะต้องห้ามระเบียนนายทะเบียนสหกรณ์ เป็นผู้ตรวจสอบกิจการของสหกรณ์ จำนวน 1 คน การดำรงตำแหน่งมีกำหนดเวลา 2 ปีทางบัญชีสหกรณ์ ติดต่อกันไม่เกิน 2 วาระ

ตามประกาศสหกรณ์ออมทรัพย์โรงพยาบาลสกลนคร จำกัด ฉบับลงวันที่ 29 สิงหาคม 2568 เรื่อง ประกาศรับสมัครผู้ตรวจสอบกิจการ ประจำปี 2569 – 2570 ซึ่งมีผู้สมัครเพื่อรับการเลือกตั้งเป็นผู้ตรวจสอบกิจการ ประจำปี 2569 – 2570 จำนวน 1 คน ดังนี้

หมายเลข 1 พันตำรวจโทอัครเดช แสนภูวา

จึงขอให้ที่ประชุมได้เลือกตั้งผู้ตรวจสอบกิจการสหกรณ์ ประจำปี 2569 - 2570 โดยมีค่าตอบแทนการปฏิบัติงาน เดือนละ จำนวน 2,500.-บาท (สองพันห้าร้อยบาทถ้วน)

มติที่ประชุม มีมติด้วยเสียงข้างมาก จำนวน 458 เสียง ไม่นอมนิติ 0 เสียง งดออกเสียง 12 เสียง เลือก พันตำรวจโท อัครเดช แสนภูวา เป็นผู้ตรวจสอบกิจการ ประจำปี 2569 – 2570 โดยมีค่าตอบแทนการปฏิบัติงาน เดือนละ 2,500 บาท (สองพันห้าร้อยบาทถ้วน)

เรื่องที่ 4.6 พิจารณาคัดเลือกผู้สอบบัญชีและกำหนดค่าธรรมเนียมการสอบบัญชี ประจำปี 2569

ผู้จัดการ นำเสนอการคัดเลือกผู้สอบบัญชีและกำหนดค่าธรรมเนียมการสอบบัญชี ประจำปี 2569

เพื่อให้เป็นไปตามข้อบังคับ ข้อ 27 บัญชีของสหกรณ์นั้นต้องได้รับการตรวจสอบอย่างน้อยปีละหนึ่งครั้งตามมาตรฐานการสอบบัญชีที่รับรองทั่วไปและตามระเบียบที่นายทะเบียนสหกรณ์กำหนด โดยผู้สอบบัญชีซึ่งกรมตรวจบัญชีสหกรณ์แต่งตั้ง

ที่ประชุมใหญ่สามัญประจำปี 2567 ได้เลือก นายชาติ ศรีชัย เป็นผู้สอบบัญชี ประจำปี 2568 และในการประชุมใหญ่ในครั้งนี้อย่างน้อยจะต้องมีการเลือกผู้สอบบัญชีประจำปี 2569

คณะกรรมการดำเนินการชุดที่ 30 ขอเสนอรายชื่อผู้สอบบัญชีที่ขึ้นทะเบียนกับกรมตรวจบัญชีสหกรณ์ ที่เสนอบริการตรวจสอบบัญชีมายังสหกรณ์ทั้งสิ้น จำนวน 2 ราย ดังนี้

จึงขอเสนอที่ประชุมใหญ่พิจารณาเลือก จำนวน 1 ราย โดยมีข้อมูลประกอบการพิจารณาดังนี้

| รายละเอียดการเสนอ บริการสอบบัญชี | บริษัท เวิร์ส ออডিท การบัญชี 072 จำกัด โดยเสนอผู้สอบบัญชีชื่อ ว่าที่ร้อยตรี ณรงค์ เตชณเมทธิ ผู้สอบบัญชีรับอนุญาต ทะเบียนเลขที่ 10821 | บริษัท พีบี แอคเคาน์ติ้ง จำกัด โดยเสนอผู้สอบบัญชีชื่อ นางสาวพรนิภา พงศ์พัฒนานนท์ ผู้สอบบัญชีรับอนุญาต ทะเบียนเลขที่ 11137 |
|---|---|--|
| <p>1. การเข้าปฏิบัติงานตรวจสอบ</p> <ul style="list-style-type: none"> - จำนวนครั้งที่เข้าตรวจสอบ - จำนวนผู้ช่วย | <ul style="list-style-type: none"> - เข้าตรวจสอบอย่างน้อยปีละ 3 ครั้ง ๆ ละ ไม่น้อยกว่า 2 วันทำการ รวมทั้งสิ้นอย่างน้อย 15 - 20 วัน หรือมากกว่าขึ้นอยู่กับระยะเวลาตรวจสอบบัญชีและความสำเร็จของงาน โดยแสดงความเห็นต่องบการเงินภายใน 15 วัน หรือ เมื่อได้รับหลักฐานการสอบบัญชีที่เพียงพอและเหมาะสม - ผู้ช่วยปฏิบัติงาน จำนวน 3 คน | <ul style="list-style-type: none"> - เข้าตรวจสอบอย่างน้อยปีละ 3 ครั้ง ๆ ละอย่างน้อย 3 วันทำการ รวมทั้งสิ้น 9 - 12 วัน โดยแสดงความเห็นต่องบการเงินภายใน 15 วัน หรือ เมื่อได้รับหลักฐานการสอบบัญชีที่เพียงพอและเหมาะสม - ผู้ช่วยปฏิบัติงาน จำนวน 3 คน |
| <p>2. การรายงานผลการตรวจสอบ</p> <ul style="list-style-type: none"> - รายงานระหว่างปี - รายงานประจำปี | <ul style="list-style-type: none"> - รายงานผลการตรวจสอบบัญชีระหว่างปีให้สหกรณ์ทราบ จำนวน 3 ครั้ง และรายงานให้กรมตรวจบัญชีสหกรณ์ทราบด้วย - รายงานผลการตรวจสอบบัญชีประจำปี โดยจะจัดส่งรายงานของผู้สอบบัญชีและรายงานผลการตรวจสอบบัญชีเพื่อนำเสนอไว้ในรายงานประจำปี และรายงานให้กรมตรวจบัญชีสหกรณ์ทราบด้วย - เข้าร่วมประชุมใหญ่หรือประชุมคณะกรรมการดำเนินการทุกครั้งตามที่สหกรณ์ร้องขอ | <ul style="list-style-type: none"> - รายงานผลการตรวจสอบบัญชีระหว่างปีให้สหกรณ์ทราบ จำนวน 3 ครั้ง และรายงานให้กรมตรวจบัญชีสหกรณ์ทราบด้วย - รายงานผลการตรวจสอบบัญชีประจำปี โดยจะจัดส่งรายงานของผู้สอบบัญชีและรายงานผลการตรวจสอบบัญชีเพื่อนำเสนอไว้ในรายงานประจำปี และรายงานให้กรมตรวจบัญชีสหกรณ์ทราบด้วย |

| รายละเอียดการเสนอ บริการสอบบัญชี | บริษัท เฟิร์ส ออดิท การบัญชี 072 จำกัด โดยเสนอผู้สอบบัญชีชื่อ ว่าที่ร้อยตรี ณรงค์ เตชนเมทธิ ผู้สอบบัญชีรับอนุญาต ทะเบียนเลขที่ 10821 | บริษัท พีบี แอคเคาน์ติ้ง จำกัด โดยเสนอผู้สอบบัญชีชื่อ นางสาวพรนิภา พงศ์พัฒนานนท์ ผู้สอบบัญชีรับอนุญาต ทะเบียนเลขที่ 11137 |
|---|--|--|
| 3. บริการอื่น ๆ | <ul style="list-style-type: none"> - ให้คำปรึกษาแนะนำด้านการเงินการบัญชีและการควบคุมภายในตามที่เห็นสมควรโดยไม่ถือเป็นค่าบริการพิเศษแต่อย่างใด - กรณีมีข้อสังเกตหรือข้อบกพร่องที่สำคัญที่พบในระหว่างการตรวจสอบจะแจ้งให้สหกรณ์และกรมตรวจบัญชีสหกรณ์ทราบเป็นลายลักษณ์อักษร - เข้าร่วมประชุมใหญ่หรือประชุมคณะกรรมการดำเนินการทุกครั้งตามที่สหกรณ์ร้องขอและได้รับหนังสือเป็นลายลักษณ์อักษร | <ul style="list-style-type: none"> - ให้คำปรึกษาแนะนำด้านการเงินการบัญชีและการควบคุมภายในตามที่เห็นสมควรโดยไม่ถือเป็นค่าบริการพิเศษแต่อย่างใด - กรณีมีข้อสังเกตหรือข้อบกพร่องที่สำคัญที่พบในระหว่างการตรวจสอบจะแจ้งให้สหกรณ์และกรมตรวจบัญชีสหกรณ์ทราบเป็นลายลักษณ์อักษร - เข้าร่วมประชุมใหญ่หรือประชุมคณะกรรมการดำเนินการทุกครั้งตามที่สหกรณ์ร้องขอและได้รับหนังสือเป็นลายลักษณ์อักษร |
| 4. ค่าธรรมเนียมการสอบบัญชี - จำนวนเงิน | <ul style="list-style-type: none"> - คิดตามปริมาณธุรกิจ ความเสี่ยงในการสอบบัญชี โดยรวมค่าใช้จ่ายในการเดินทางไว้เรียบร้อยแล้ว เว้นแต่ค่าใช้จ่ายในการขอคำยืนยันยอดและการสอบทานหุ่นนี้ เสนอค่าธรรมเนียมเป็นเงิน 80,000.- บาท (แปดหมื่นบาทถ้วน) | <ul style="list-style-type: none"> - คิดตามปริมาณธุรกิจ ความเสี่ยงในการสอบบัญชี โดยรวมค่าใช้จ่ายในการเดินทางไว้เรียบร้อยแล้ว เว้นแต่ค่าใช้จ่ายในการขอคำยืนยันยอดและการสอบทานหุ่นนี้ เสนอค่าธรรมเนียมเป็นเงิน 110,000.- บาท (หนึ่งแสนหนึ่งหมื่นบาทถ้วน) |

มติที่ประชุม มีมติด้วยเสียงข้างมาก จำนวน 460 เสียง ไม่นอมติ 0 เสียง งดออกเสียง 10 เสียง เลือก บริษัท เฟิร์ส ออดิท การบัญชี 072 จำกัด โดย ว่าที่ร้อยตรี ณรงค์ เตชนเมทธิ เป็นผู้สอบบัญชีหลัก สำหรับปีสิ้นสุดวันที่ 30 พฤศจิกายน 2569 ค่าธรรมเนียมการสอบบัญชี จำนวน 80,000.- บาท (แปดหมื่นบาทถ้วน) และ เลือก บริษัท พีบี แอคเคาน์ติ้ง จำกัด โดย นางสาวพรนิภา พงศ์พัฒนานนท์ เป็นผู้สอบบัญชีสำรอง

เรื่องที่ 4.7 พิจารณาการเลือกตั้งกรรมการดำเนินการ ชุดที่ 31 ประจำปี 2569

ตาม พ.ร.บ.สหกรณ์ปี 2542 และแก้ไขฉบับที่ 2 พ.ศ.2553 มาตรา 50 ให้สหกรณ์มีคณะกรรมการดำเนินการสหกรณ์ประกอบด้วย ประธานกรรมการหนึ่งคนและกรรมการอื่นอีกไม่เกินสิบสี่คนซึ่งที่ประชุมใหญ่เลือกตั้งจากสมาชิก

คณะกรรมการดำเนินการสหกรณ์ มีวาระอยู่ในตำแหน่งคราวละสองปีนับแต่วันเลือกตั้งในวาระเริ่มแรกเมื่อครบหนึ่งปีนับแต่วันเลือกตั้ง ให้กรรมการดำเนินการสหกรณ์ออกจากตำแหน่งเป็นจำนวนหนึ่งในสองของกรรมการดำเนินการสหกรณ์ทั้งหมดโดยวิธีจับฉลาก และให้ถือว่าเป็นการพ้นจากตำแหน่งตามวาระ

กรรมการดำเนินการสหกรณ์ ซึ่งพ้นจากตำแหน่งอาจได้รับเลือกตั้งอีกได้ แต่ต้องไม่เกินสองวาระติดต่อกัน ในกรณีที่มีการเลือกตั้งกรรมการดำเนินการสหกรณ์แทนตำแหน่งที่ว่าง ให้กรรมการดำเนินการสหกรณ์ที่ได้รับเลือกตั้งอยู่ในตำแหน่งเท่ากับวาระที่เหลืออยู่ของผู้ที่ตนแทน

ข้อบังคับสหกรณ์

ข้อ 75 คณะกรรมการดำเนินการ ให้สหกรณ์มีคณะกรรมการดำเนินการประกอบด้วย ประธานกรรมการหนึ่งคน และกรรมการดำเนินการอีกแปดคน ซึ่งที่ประชุมใหญ่เลือกตั้งจากสมาชิก โดยกรรมการอย่างน้อยหนึ่งคน ต้องเป็นผู้มีคุณสมบัติด้านการเงิน การบัญชี การบริหารจัดการ เศรษฐศาสตร์ หรือผ่านการฝึกอบรมตามหลักสูตรในด้านดังกล่าวหรือด้านอื่น ตามที่คณะกรรมการพัฒนาสหกรณ์แห่งชาติกำหนด

การเลือกตั้งกรรมการตามวรรคแรกให้กระทำโดยวิธี ลับ และให้กรรมการดำเนินการเลือกตั้งในระหว่างกันเอง ขึ้นดำรงตำแหน่งรองประธานกรรมการคนหนึ่งหรือหลายคน เลขานุการคนหนึ่ง และเหรัญญิกคนหนึ่ง นอกนั้นเป็นกรรมการ และปิดประกาศให้ทราบโดยทั่วกัน ณ สำนักงานสหกรณ์ หรือประกาศทางอิเล็กทรอนิกส์

ในปี 2568 นี้ คณะกรรมการดำเนินการสหกรณ์ออมทรัพย์โรงพยาบาลสกลนคร จำกัด ชุดที่ 30 พ้นจากตำแหน่งตามวาระ จำนวน 5 คน ดังนี้

- | | | | |
|-------------------|-----------------|---------|-----------------------------------|
| 1. นางสาวมะลิวรรณ | สุนาร์ักษ์ | กรรมการ | วาระที่ 2 ปีที่ 2 (เว้นวรรค 1 ปี) |
| 2. นางสาวไพลิน | นัคสันเทียะ | กรรมการ | วาระที่ 2 ปีที่ 2 (เว้นวรรค 1 ปี) |
| 3. นางสาวธนตพร | อ่อนชื่นชม | กรรมการ | วาระที่ 2 ปีที่ 2 (เว้นวรรค 1 ปี) |
| 4. นางสาวกนิษฐา | ศักดิ์กุลชัยกิจ | กรรมการ | วาระที่ 1 ปีที่ 2 |
| 5. นางสาวจิรวรรณ | ศิริมนตรี | กรรมการ | วาระที่ 1 ปีที่ 2 |

* ลำดับที่ 4 , 5 สามารถสมัครเข้ารับการเลือกตั้งใหม่ได้ *

รายชื่อคณะกรรมการดำเนินการชุดที่ 30 ดำรงตำแหน่งอยู่ตามวาระในปี 2569 จำนวน 4 คน ดังนี้

- | | | | |
|------------------|---------------|---------|-------------------|
| 1. นายแพทย์รัชพล | จันทธำรงวัฒน์ | ประธาน | วาระที่ 1 ปีที่ 2 |
| 2. นางสาวอรุณี | สิทธิพงษ์ | กรรมการ | วาระที่ 1 ปีที่ 2 |
| 3. นางวิไลลักษณ์ | วิไลพันธ์ | กรรมการ | วาระที่ 1 ปีที่ 2 |
| 4. นางรุ่งรักษ์ | ภิรมย์ลาภ | กรรมการ | วาระที่ 2 ปีที่ 2 |

มติที่ประชุมคณะกรรมการดำเนินการ ชุดที่ 30 ครั้งที่ 9 เมื่อวันที่ 26 สิงหาคม 2568 ได้ประกาศรับสมัครสมาชิกเพื่อปฏิบัติหน้าที่คณะกรรมการเลือกตั้ง ประจำปี 2568 ซึ่งมีสมาชิกสมัครเป็นกรรมการเลือกตั้งจำนวน 6 คน ดังนี้

- | | | | |
|--------------------|-----------|-------------------|------------------------|
| 1. นายครรชิต | พาวินิจ | สมาชิกเลขที่ 0424 | ประธานกรรมการเลือกตั้ง |
| 2. นางกัญจน์วราห์ | ศิริรักษ์ | สมาชิกเลขที่ 1430 | กรรมการเลือกตั้ง |
| 3. นางสาวเจนจิรา | ปิตร | สมาชิกเลขที่ 2295 | กรรมการเลือกตั้ง |
| 4. นางสาวยุวดี | สีดาเดช | สมาชิกเลขที่ 0983 | กรรมการเลือกตั้ง |
| 5. นางสาวพรทิพย์ | วงศ์ศรียา | สมาชิกเลขที่ 2299 | กรรมการเลือกตั้ง |
| 6. นางสาวจารุณันท์ | จันทร์ชัย | สมาชิกเลขที่ 0727 | กรรมการเลือกตั้ง |

โดยการเลือกตั้งคณะกรรมการดำเนินการชุดที่ 31 แทน กรรมการ จำนวน 5 คน ที่ออกตามวาระ จึงขอเสนอหลักการ ดังนี้

1. จำนวนคณะกรรมการตามข้อบังคับ สมควรให้มีคณะกรรมการ จำนวน 9 คน
2. เลือกตั้งกรรมการ ที่ออกตามวาระ จำนวน 5 คน

3. เลือกโดยวิธีลับ (ลงคะแนนเลือกตั้งอิเล็กทรอนิกส์) ซึ่งในปีนี้ได้รับความอนุเคราะห์จาก สำนักงานคณะกรรมการการเลือกตั้งประจำจังหวัดสกลนคร ให้ความอนุเคราะห์อุปกรณ์เลือกตั้งอิเล็กทรอนิกส์ พร้อมเจ้าหน้าที่วิทยากรดำเนินการติดตั้งและควบคุมระบบ จำนวน 3 ท่าน ดังนี้
1. นายวรทศ บุญเลิศล้ำ หัวหน้ากลุ่มงานจัดการเลือกตั้งและการมีส่วนร่วม
 2. นายวิริยะ หอมไกรลาศ พนักงานเลือกตั้งปฏิบัติการ
 3. นางสาวศรลักษณ์ แซ่ลี พนักงานเลือกตั้งปฏิบัติการ

รายชื่อผู้สมัครรับการเลือกตั้ง ตำแหน่ง กรรมการ ประจำปี 2569 ดังนี้

| | | | |
|-----------|---------------|-----------------|-------------------|
| หมายเลข 1 | นางวิชชดา | กิตติวรารุทธิ์ | สมาชิกเลขที่ 1861 |
| หมายเลข 2 | นางจุไรพร | วงศ์วัฒน์ฤกษ์ | สมาชิกเลขที่ 0050 |
| หมายเลข 3 | นางสาวกณิษฐา | ศักดิ์กุลชัยกิจ | สมาชิกเลขที่ 0855 |
| หมายเลข 4 | นางสาวจิรวรรณ | ศิริมนตรี | สมาชิกเลขที่ 0793 |
| หมายเลข 5 | นางลัดดา | อุปพงษ์ | สมาชิกเลขที่ 0339 |
| หมายเลข 6 | นางพรทิพย์ | หอมเพชร | สมาชิกเลขที่ 0346 |

ผู้จัดการ เรียนเชิญผู้สมัครรับการเลือกตั้ง แนะนำตนเองพร้อมแสดงวิสัยทัศน์ คนละไม่เกิน 2 นาที เมื่อผู้สมัครรับการเลือกตั้งแนะนำตนเองและแสดงวิสัยทัศน์ครบทุกคนแล้ว เจ้าหน้าที่วิทยากรดำเนินการติดตั้งและควบคุมระบบ พร้อมกรรมการเลือกตั้ง ประจำจุดเลือกตั้งและชี้แจงขั้นตอนวิธีการใช้เครื่องเลือกตั้งอิเล็กทรอนิกส์ เมื่อสมาชิกทุกท่านเข้าใจแล้ว เริ่มเข้าคูหาเลือกตั้ง โดยใช้เวลาในการเลือกตั้งประมาณ 1 ชั่วโมง นายวรทศ บุญเลิศล้ำ หัวหน้ากลุ่มงานจัดการเลือกตั้งและการมีส่วนร่วม วิทยากรดำเนินการติดตั้งและควบคุมระบบ ส่งผลการเลือกตั้งให้กับ นายครรชิต พาวินิจ ประธานกรรมการเลือกตั้ง



รายงานผลคะแนนการเลือกตั้ง
กรรมการสภามหาวิทยาลัยพยาบาลสกลนคร จำกัด
ณ อาคารเอนกประสงค์ เทศบาลนครสกลนคร อำเภอเมืองสกลนคร จังหวัดสกลนคร
วันอาทิตย์ที่ ๑๔ ธันวาคม ๒๕๖๘

| | |
|--|-----------|
| ๑. จำนวนผู้มีสิทธิเลือกตั้งที่มาแสดงตน | 590 คน |
| ๑.๑ จำนวนบัตรดี | 590 คะแนน |
| ๑.๒ จำนวนบัตรเสีย | 0 คะแนน |
| ๑.๓ จำนวนบัตรไม่เลือกผู้สมัครผู้ใด | 5 คะแนน |

๒. ผู้สมัครรับเลือกตั้งได้คะแนนเรียงตามลำดับหมายเลขประจำตัวผู้สมัคร ดังนี้

| หมายเลขประจำตัวผู้สมัคร | ชื่อผู้สมัคร | ได้คะแนน |
|-------------------------|------------------------------|-----------------------------|
| ๑ | นางวิชชดา กิตติวรารุทธิ์ | 354 (สี่ร้อยห้าสิบล้านเจ็ด) |
| ๒ | นางจุไรพร วงศ์วัฒน์ฤกษ์ | 389 (สามร้อยแปดสิบล้านเก้า) |
| ๓ | นางสาวกณิษฐา ศักดิ์กุลชัยกิจ | 506 (ห้าร้อยหก) |
| ๔ | นางสาวจิรวรรณ ศิริมนตรี | 455 (สี่ร้อยห้าสิบล้านห้า) |
| ๕ | นางลัดดา อุปพงษ์ | 363 (สามร้อยหกสิบล้านสาม) |
| ๖ | นางพรทิพย์ หอมเพชร | 344 (สามร้อยสี่สิบล้านสี่) |

ประกาศ ณ วันที่ ๑๔ เดือน ธันวาคม พ.ศ. ๒๕๖๘

(นายวิริยะ หอมไกรลาศ)

พนักงานเลือกตั้งปฏิบัติการ

สำนักงานคณะกรรมการการเลือกตั้งประจำจังหวัดสกลนคร

(นางสาวศรลักษณ์ แซ่ลี)

พนักงานเลือกตั้งปฏิบัติการ

สำนักงานคณะกรรมการการเลือกตั้งประจำจังหวัดสกลนคร

(นายวรทศ บุญเลิศล้ำ)

หัวหน้ากลุ่มงานจัดการเลือกตั้งและการมีส่วนร่วม

สำนักงานคณะกรรมการการเลือกตั้งประจำจังหวัดสกลนคร

มติที่ประชุม ผลการเลือกตั้งกรรมการ แทนกรรมการที่ออกตามวาระ จำนวน 5 คน ตามลำดับคะแนน ดังนี้

| | | | | | |
|------------|-----------|---------------|-----------------|-------------------|---------------|
| ลำดับที่ 1 | หมายเลข 3 | นางสาวกนิษฐมา | ศักดิ์กุลชัยกิจ | สมาชิกเลขที่ 0855 | ได้ 506 คะแนน |
| ลำดับที่ 2 | หมายเลข 4 | นางสาวจิรวรรณ | ศิริมนตรี | สมาชิกเลขที่ 0793 | ได้ 455 คะแนน |
| ลำดับที่ 3 | หมายเลข 2 | นางจุไรพร | วงศ์วัฒนฤกษ์ | สมาชิกเลขที่ 0050 | ได้ 389 คะแนน |
| ลำดับที่ 4 | หมายเลข 5 | นางลัดดา | อุปพงษ์ | สมาชิกเลขที่ 0339 | ได้ 363 คะแนน |
| ลำดับที่ 5 | หมายเลข 6 | นางพรทิพย์ | หอมเพชร | สมาชิกเลขที่ 0344 | ได้ 344 คะแนน |
| ลำดับที่ 6 | หมายเลข 1 | นางวิชชุดา | กิตติวราฤทธิ์ | สมาชิกเลขที่ 1861 | ได้ 257 คะแนน |

ประธานกรรมการการเลือกตั้ง ได้แจ้งรายชื่อคณะกรรมการดำเนินการชุดที่ 31 ประจำปี 2569 ดังนี้

| | | | | |
|----|------------------|-----------------|---------|-------------------|
| 1. | นายแพทย์ธัชพล | จันทารังวัฒน | ประธาน | วาระที่ 1 ปีที่ 2 |
| 2. | นางสาวอรุณี | สิทธิหงษ์ | กรรมการ | วาระที่ 1 ปีที่ 2 |
| 3. | นางสาววิไลลักษณ์ | วิไลพันธ์ | กรรมการ | วาระที่ 1 ปีที่ 2 |
| 4. | นางรุ่งรักษ์ | ภิรมย์ลาภ | กรรมการ | วาระที่ 2 ปีที่ 2 |
| 5. | นางสาวกนิษฐมา | ศักดิ์กุลชัยกิจ | กรรมการ | วาระที่ 2 ปีที่ 1 |
| 6. | นางสาวจิรวรรณ | ศิริมนตรี | กรรมการ | วาระที่ 2 ปีที่ 1 |
| 7. | นางจุไรพร | วงศ์วัฒนฤกษ์ | กรรมการ | วาระที่ 1 ปีที่ 1 |
| 8. | นางลัดดา | อุปพงษ์ | กรรมการ | วาระที่ 1 ปีที่ 1 |
| 9. | นางพรทิพย์ | หอมเพชร | กรรมการ | วาระที่ 1 ปีที่ 1 |

เรื่องที่ 4.8 พิจารณาแก้ไขเพิ่มเติมข้อบังคับสหกรณ์

ผู้จัดการ นำเสนอการแก้ไขเพิ่มเติมข้อบังคับสหกรณ์

ตามที่สหกรณ์ออมทรัพย์โรงพยาบาลสกลนคร จำกัด ได้กำหนดข้อบังคับสหกรณ์ฯ เพื่อถือใช้ปฏิบัตินั้น แต่เนื่องจากข้อบังคับฉบับเดิมของสหกรณ์ฯ ในบางข้อขัดแย้งกับระเบียบนายทะเบียนสหกรณ์ เพื่อให้การดำเนินงานของสหกรณ์ฯ เป็นไปด้วยความเรียบร้อย และสอดคล้องกับระเบียบนายทะเบียน เพื่อให้การดำเนินงานเป็นไปด้วยความเรียบร้อย และสอดคล้องกับระเบียบนายทะเบียนสหกรณ์ในปัจจุบัน จึงขอพิจารณาในการแก้ไขเพิ่มเติมข้อบังคับ ดังนี้

ข้อความและเหตุผลที่ขอจดทะเบียนแก้ไขเพิ่มเติมข้อบังคับ

| ข้อความเดิม | ข้อความที่แก้ไข | เหตุผล |
|--|--|--|
| <p>หมวด 2</p> <p>วัตถุประสงค์และอำนาจกระทำการ</p> <p>ข้อ 2. วัตถุประสงค์ของสหกรณ์ สหกรณ์นี้มี วัตถุประสงค์เพื่อส่งเสริมผลประโยชน์ทางเศรษฐกิจ และสังคมของบรรดาสมาชิก โดยวิธีช่วยเหลือตนเองและช่วยเหลือซึ่งกันและกันตามหลักสหกรณ์รวมทั้งในข้อต่อไปนี้</p> <p>(1) ส่งเสริมให้สมาชิกออมทรัพย์ โดยช่วยให้สามารถสงวน ส่วนแห่งรายได้ของตนไว้ในทางอันมั่นคงและ ได้รับประโยชน์ตามสมควร</p> <p>(2) ส่งเสริมการช่วยเหลือตนเองและช่วยเหลือซึ่งกันและกันในกลุ่มสมาชิก</p> <p>(3) ให้บริการทางการเงินแก่สมาชิก</p> <p>(4) จัดหาทุนและบริการสินเชื่อเพื่อการประกอบ อาชีพและการดำรงชีพของสมาชิก</p> | <p>หมวด 2</p> <p>วัตถุประสงค์และอำนาจกระทำการ</p> <p>ข้อ 2. วัตถุประสงค์ของสหกรณ์ สหกรณ์มี วัตถุประสงค์ดังต่อไปนี้</p> <p>(1) ส่งเสริมการออมของสมาชิก</p> <p>(2) ให้บริการทางการเงินแก่สมาชิก</p> <p>(3) ปกป้องรักษาและสร้างโอกาสทางเศรษฐกิจ และสังคมให้แก่สมาชิก</p> <p>(4) ส่งเสริมการเรียนรู้และการพัฒนาคุณภาพ ชีวิตของสมาชิกและชุมชน</p> <p>(5) ร่วมมือกับสหกรณ์อื่น สันนิบาตสหกรณ์ แห่งประเทศไทย ชุมนุมสหกรณ์ องค์กรภาค เอกชน ชุมชน และหน่วยงานของรัฐ เพื่อ ส่งเสริมและพัฒนากิจการสหกรณ์</p> | <p>- เพื่อให้เป็นไปตาม กฎกระทรวงกำหนด ลักษณะวัตถุประสงค์ และขอบเขตแห่งการ ดำเนินกิจการของ สหกรณ์แต่ละ ประเภทที่จะรับจด</p> |

| ข้อความเดิม | ข้อความที่แก้ไข | เหตุผล |
|--|---|--------|
| <p>(5) ร่วมมือกับสหกรณ์อื่น สันนิบาตสหกรณ์แห่งประเทศไทย ชุมนุมสหกรณ์องค์กรชุมชน ภาคเอกชน และหน่วยงานของรัฐเพื่อส่งเสริมและปรับปรุงกิจการของสหกรณ์</p> <p>(6) ส่งเสริมการเรียนรู้และการพัฒนาคุณภาพชีวิตของสมาชิกและชุมชน</p> <p>ข้อ 3. อำนาจการกระทำ เพื่อให้บรรลุวัตถุประสงค์ของสหกรณ์ ให้สหกรณ์มีอำนาจกระทำการ ดังต่อไปนี้</p> <p>(1) รับฝากเงินจากสมาชิกหรือสหกรณ์อื่นหรือสมาคม ฌาปนกิจสงเคราะห์</p> <p>(2) จัดหาทุนเพื่อดำเนินกิจการตามวัตถุประสงค์ของสหกรณ์</p> <p>(3) ให้เงินกู้แก่สมาชิก</p> <p>(4) ให้สหกรณ์อื่นกู้ยืมเงิน</p> <p>(5) ชื้อหุ้นของธนาคารซึ่งมีวัตถุประสงค์เพื่อให้ความช่วยเหลือทางการเงินแก่สหกรณ์</p> <p>(6) ชื้อหุ้นของชุมนุมสหกรณ์</p> <p>(7) ชื้อหุ้นของสถาบันที่ประกอบธุรกิจอันทำให้เกิดความสะดวกหรือส่งเสริมความเจริญแก่กิจการของสหกรณ์</p> <p>(8) ชื้อหลักทรัพย์รัฐบาลหรือรัฐวิสาหกิจ</p> <p>(9) ออกตั๋วสัญญาใช้เงิน</p> <p>(10) ฝากหรือลงทุนอย่างอื่นตามกฎหมายและตามที่คณะกรรมการพัฒนาการสหกรณ์แห่งชาติกำหนด</p> <p>(11) ดำเนินการให้กู้ยืมเพื่อการเคหะ</p> <p>(12) ให้สวัสดิการและการสงเคราะห์ตามสมควรแก่สมาชิกและครอบครัว</p> <p>(13) ให้ความช่วยเหลือทางวิชาการแก่สมาชิก</p> <p>(14) ขอรับความช่วยเหลือทางวิชาการจากทางราชการ หน่วยงานของต่างประเทศหรือบุคคลอื่นใด</p> <p>(15) กระทำการต่าง ๆ ตามที่อนุญาตไว้ในกฎหมายว่าด้วยสหกรณ์ เพื่อให้เป็นไปตามวัตถุประสงค์ที่กล่าวข้างต้น รวมถึง ชื้อ ถือกรรมสิทธิ์หรือทรัพย์สินครอบครอง กู้ ยืม เช่าหรือให้เช่า เช่าซื้อหรือให้เช่าซื้อ โอน หรือรับโอน สิทธิการเช่าหรือสิทธิการเช่าซื้อ ขายหรือจำหน่าย จำนองหรือรับจำนอง จำนำหรือรับจำนำ ด้วยวิธีอื่นใด ซึ่งทรัพย์สินแก่สมาชิกหรือของสมาชิก</p> | <p>ข้อ 3. ขอบเขตแห่งการดำเนินกิจการ เพื่อให้บรรลุวัตถุประสงค์ของสหกรณ์ ให้สหกรณ์มีขอบเขตแห่งการดำเนินกิจการดังต่อไปนี้</p> <p>(1) จัดหาทุนเพื่อดำเนินกิจการตามวัตถุประสงค์ของสหกรณ์ โดยวิธีการขายหุ้น การรับฝากเงิน และการกู้ยืมเงิน</p> <p>(2) ฝากเงินหรือลงทุนอย่างอื่นตามมาตรา 62</p> <p>(3) จัดให้มีเงินกู้หรือสินเชื่อแก่สมาชิกเพื่อการดำรงชีพและเพื่อการเคหะ หรือให้สหกรณ์อื่นกู้ยืมเงิน</p> <p>(4) ส่งเสริมกิจกรรมกลุ่มของสมาชิก</p> <p>(5) ดำเนินการอื่นใดที่เกี่ยวกับการดำเนินธุรกิจของสหกรณ์หรือการให้บริการแก่สมาชิกเพื่อให้เป็นไปตามวัตถุประสงค์ในการดำเนินงานของสหกรณ์ออมทรัพย์</p> | |

| ข้อความเดิม | ข้อความที่แก้ไข | เหตุผล |
|--|--|---|
| <p>หมวด 5 สมาชิก</p> <p>ข้อ 34. คุณสมบัติของสมาชิก สมาชิกต้องมีคุณสมบัติ ดังนี้</p> <p>(1) เป็นผู้เห็นชอบในวัตถุประสงค์ของสหกรณ์</p> <p>(2) เป็นบุคคลธรรมดา ที่บรรลุนิติภาวะ และมีสัญชาติไทย</p> <p>(3) เป็นบุคคลที่มีคุณสมบัติอย่างหนึ่งอย่างใด ดังต่อไปนี้</p> <p>ก. เป็นข้าราชการ หรือลูกจ้างประจำสังกัดโรงพยาบาลสกนคร หรือ เป็นเจ้าหน้าที่สหกรณ์นี้ หรือ</p> <p>ข. เป็นเจ้าพนักงานราชการ ในสังกัดโรงพยาบาลสกนคร หรือ</p> <p>ค. เป็นข้าราชการบำนาญ สังกัดกระทรวงสาธารณสุข ในจังหวัดสกนคร หรือ</p> <p>ง. เป็นพนักงานกระทรวงสาธารณสุข สังกัดโรงพยาบาลสกนคร</p> <p>(4) เป็นผู้มีความประพฤติและนิสัยดีงาน</p> <p>(5) มิได้เป็นสมาชิกในสหกรณ์ออมทรัพย์อื่น</p> | <p>หมวด 5 สมาชิก</p> <p>34. คุณสมบัติของสมาชิก สมาชิกต้องมีคุณสมบัติดังต่อไปนี้</p> <p>(1) เป็นผู้เห็นชอบในวัตถุประสงค์ของสหกรณ์</p> <p>(2) เป็นบุคคลธรรมดา ที่บรรลุนิติภาวะ และมีสัญชาติไทย</p> <p>(3) เป็นบุคคลที่มีคุณสมบัติอย่างหนึ่งอย่างใด ดังต่อไปนี้</p> <p>ก. เป็นข้าราชการ หรือลูกจ้างประจำสังกัดโรงพยาบาลสกนคร หรือ เป็นเจ้าหน้าที่สหกรณ์นี้ หรือ</p> <p>ข. เป็นเจ้าพนักงานราชการ ในสังกัดโรงพยาบาลสกนคร หรือ</p> <p>ค. เป็นพนักงานกระทรวงสาธารณสุข สังกัดโรงพยาบาลสกนคร</p> <p>(4) เป็นผู้มีความประพฤติและนิสัยดีงาน</p> <p>(5) มิได้เป็นสมาชิกในสหกรณ์ออมทรัพย์อื่น</p> <p>(6) เป็นผู้มิได้มีเงินได้รายเดือนหรือเงินได้ประจำที่หน่วยงานต้นสังกัดสามารถหักเงิน ณ ที่จ่ายส่งให้แก่สหกรณ์ได้</p> | |
| <p>บทเฉพาะกาล ไม่มี</p> | <p>บทเฉพาะกาล</p> <p>ข้อ 122. สมาชิกรายใดเป็นสมาชิกอยู่ก่อนวันที่กฎกระทรวงกำหนดลักษณะวัตถุประสงค์และขอบเขตแห่งการดำเนินงานของสหกรณ์แต่ละประเภทที่จะรับจดทะเบียน พ.ศ.2567 มีผลบังคับใช้ในวันที่ 25 พฤษภาคม 2568 หากปรากฏว่าสมาชิกรายใดมีคุณสมบัติไม่เป็นไปตามกฎกระทรวง แต่มีคุณสมบัติเป็นไปตามข้อบังคับสหกรณ์ที่ใช้อยู่ในวันก่อนวันที่กฎกระทรวงใช้บังคับให้ยังคงเป็นสมาชิกต่อไปได้</p> | <p>- เพื่อให้เป็นไปตามกฎกระทรวงกำหนดลักษณะวัตถุประสงค์และขอบเขตแห่งการดำเนินงานของสหกรณ์แต่ละประเภทที่จะรับจดทะเบียน พ.ศ.2567</p> |

มติที่ประชุม มีมติอนุมัติให้แก้ไขเพิ่มเติมข้อบังคับสหกรณ์ ด้วยเสียงข้างมาก จำนวน 457 เสียง ไม่นอมติ 0 เสียง ดออกเสียง 13 เสียง

เรื่องที่ 4.9 พิจารณาการทำธุรกรรมทางอิเล็กทรอนิกส์ของสหกรณ์

ผู้จัดการ นำเสนอการกำหนดและแก้ไขเพิ่มเติมระเบียบ

ด้วยสหกรณ์ออมทรัพย์โรงพยาบาลสกนคร จำกัด จะดำเนินการกำหนดระเบียบว่าด้วยการดำเนินธุรกรรมทางการเงินผ่านระบบอิเล็กทรอนิกส์ พ.ศ.2568 ขึ้นถือใช้ใหม่ทั้งฉบับ และแก้ไขเพิ่มเติมระเบียบว่าด้วยการรับจ่ายและเก็บรักษาเงิน พ.ศ.2568 เนื่องจากสหกรณ์ปรับระบบการปฏิบัติงานเกี่ยวกับการส่งหักให้เป็นไปในทางเดียวกันกับกรมบัญชีกลาง ซึ่งการส่งบหน้าส่งหักเงินต้องส่งไม่เกินวันที่ 1 ของเดือนถัดไป และให้สมาชิกสามารถตรวจสอบใบเสร็จรับเงินประจำเดือนผ่านระบบเว็บไซต์สหกรณ์

ตามหนังสือกรมตรวจบัญชีสหกรณ์ ที่ กษ 0404/ว 38 ลงวันที่ 16 เมษายน 2558 เรื่อง วิธีปฏิบัติเกี่ยวกับการออกใบเสร็จรับเงินของสหกรณ์ที่ใช้โปรแกรมระบบบัญชีคอมพิวเตอร์ประมวลผลข้อมูล สหกรณ์ที่ใช้โปรแกรมระบบบัญชีคอมพิวเตอร์ประมวลผลข้อมูลและมีความประสงค์อำนวยความสะดวกแก่สมาชิก โดยให้สมาชิกสามารถตรวจสอบข้อมูลของตนเองในการทำธุรกรรมกับสหกรณ์ผ่านทางเว็บไซต์ของสหกรณ์ เพื่อให้การปฏิบัติเป็นตามระเบียบสหกรณ์ว่าด้วยการรับจ่ายและเก็บรักษาเงินที่กำหนดให้สหกรณ์ต้องออกใบเสร็จรับเงินทุกครั้งที่มีการเงินและป้องกันความเสียหายที่อาจเกิดขึ้น สหกรณ์ต้องดำเนินการให้สมาชิกเรียกพิมพ์ใบเสร็จรับเงินจากระบบได้ เพื่อใช้เป็นเอกสารหลักฐานอ้างอิง และตรวจสอบความถูกต้องของข้อมูลการทำธุรกรรมกับสหกรณ์ ซึ่งการให้สมาชิกเรียกพิมพ์ใบเสร็จรับเงินจากระบบผ่านทางเว็บไซต์ของสหกรณ์ถือเป็นการทำธุรกรรมทางอิเล็กทรอนิกส์อย่างหนึ่ง จึงให้สหกรณ์ดำเนินการ ดังนี้ คณะกรรมการดำเนินการสหกรณ์กำหนดวาระการประชุมใหญ่เพื่อพิจารณา เรื่องการทำธุรกรรมทางอิเล็กทรอนิกส์ของสหกรณ์ พร้อมทั้งแจ้งเหตุผล ความจำเป็นและวิธีปฏิบัติเป็นหนังสือให้สมาชิกทราบก่อนการประชุมใหญ่ เพื่อให้เป็นไปตามหนังสือดังกล่าว จึงเสนอที่ประชุมพิจารณาอนุมัติการทำธุรกรรมทางอิเล็กทรอนิกส์ของสหกรณ์

มติที่ประชุม มีมติอนุมัติการทำธุรกรรมทางอิเล็กทรอนิกส์ของสหกรณ์ ด้วยเสียงข้างมาก จำนวน 459 เสียง
ไม่อนุมัติ 0 เสียง งดออกเสียง 11 เสียง



ระเบียบวาระที่ 5

ระเบียบวาระที่ 5 เรื่องอื่น ๆ

1. ข้อเสนอแนะจากสำนักงานตรวจบัญชีสหกรณ์สกลนคร

โดยนางสาวศุภรดา โยธาทัย ผู้อำนวยการสำนักงานตรวจบัญชีสหกรณ์สกลนคร ได้ให้ข้อเสนอแนะและคำแนะนำ ดังนี้

ขอแสดงความยินดีกับสมาชิกสหกรณ์ออมทรัพย์โรงพยาบาลสกลนคร จำกัด ที่ปีนี้ผลการดำเนินงานของสหกรณ์มีผลกำไรที่ดี การดำเนินงานของคณะกรรมการ จะเห็นได้ว่าในเรื่องของงบการเงินสหกรณ์มีผลการดำเนินงานที่ดีมีกำไร การเติบโตของกำไรยังอยู่ในระดับที่ใกล้เคียงกับปีที่ผ่านมา คือมีกำไรเพิ่มขึ้นอยู่ในระดับที่คงตัวแล้วก็อยู่ในระดับที่เป็นระนาบเดียวกันสม่ำเสมอมาตลอด แสดงให้เห็นว่าสหกรณ์มีการควบคุมใช้จ่ายได้เป็นอย่างดี ในเรื่องของงบการเงินที่สมาชิกได้เห็นอยู่ในเล่มรายงานประจำปีแล้วจะเห็นได้ว่าสหกรณ์มีความเข้มแข็งมาก เหมือนที่เราได้รับผลการจัดชั้นคุณภาพความเข้มแข็งของสหกรณ์ชั้นที่ 1 ซึ่งนั่นก็เป็นรางวัลการันตีว่าสหกรณ์มีการดำเนินงานต่าง ๆ ที่ดีเยี่ยมมาก ๆ ซึ่งในเรื่องของการจัดชั้นความเข้มแข็งจะมีอยู่ด้วยกัน 4 มิติ คือมิติที่ 1 ในเรื่องของความสามารถในการให้บริการสมาชิก มิติที่ 2 คือประสิทธิภาพในการดำเนินธุรกิจ มิติที่ 3 คือประสิทธิภาพในการจัดการองค์กร ซึ่งเป็นเรื่องของการควบคุมภายในที่ดีมาก ๆ ซึ่งจะอยู่ในรายงานประจำปีหน้า 73 ที่ผู้สอบบัญชีประเมินชั้นคุณภาพการควบคุมภายในของสหกรณ์ดีมากทุกด้าน และมิติที่ 4 เรื่องของประสิทธิภาพในการบริหารงานของคณะกรรมการว่ามีการปฏิบัติงานเป็นไปตามกฎหมายระเบียบข้อบังคับต่าง ๆ แล้วก็ในเรื่องของการแบ่งแยกหน้าที่ของฝ่ายจัดการโครงสร้างการทำงานที่ต่าง ๆ ได้ครบถ้วนสมบูรณ์เป็นไปตามที่กฎหมายกำหนด แล้วอีกหนึ่งรางวัลของสหกรณ์ก็คือเป็นสหกรณ์ดีเด่นระดับจังหวัด แสดงให้เห็นว่าสหกรณ์ของเรามีผลการดำเนินงานที่ดีมีการควบคุมภายในที่ดีและก็สร้างความเชื่อมั่นให้กับสมาชิกทุก ๆ ท่านด้วยนะคะ อยากเห็นทุก ๆ แห่งเป็นแบบนี้เหมือนกับสหกรณ์ออมทรัพย์โรงพยาบาลสกลนคร จำกัด วันนี้จึงขอชื่นชมให้กับสหกรณ์ที่ดำเนินงานโดยคณะกรรมการบริหารงานที่มีความเข้มแข็งและอำนวยความสะดวกต่าง ๆ ให้กับสมาชิก จะเห็นได้ว่าวันนี้มีการจัดสรรกำไรสุทธิให้กับสมาชิก เป็นเงินปันผลร้อยละ 5.60 และเงินเฉลี่ยคืนร้อยละ 15.60 ซึ่งเพิ่มขึ้นจากปีก่อน ซึ่งคือผลตอบแทนกลับคืนให้กับสมาชิก ถ้าหากว่ามีการดำเนินงานที่มีผลกำไรที่ดีผลตอบแทนก็กลับคืนสู่สมาชิกค่ะ ปีหนึ่งเราก็จะได้มาพบกัน 1 ครั้ง ในวันประชุมใหญ่ ซึ่งก็เป็นบรรยากาศแห่งความสุขร่วมกัน และอีกอย่างก็ได้เห็นบรรยากาศของสมาชิกที่มาพร้อมประชุมใหญ่ในวันนี้ มีความสนใจใส่ใจในข้อมูล ในเรื่องของการบริหารงานของสหกรณ์ ซึ่งเป็นเรื่องที่ดีที่ จึงขอชื่นชมและขอแสดงความยินดีด้วยนะคะ

2. ข้อเสนอแนะจากสำนักงานสหกรณ์จังหวัดสกลนคร

นางวาสนา อาจทุมมา นักวิชาการสหกรณ์ชำนาญการ ได้ให้ข้อเสนอแนะและคำแนะนำ ดังนี้
ปีนี้เจอกันเป็นปีที่ 2 แล้วนะคะ ก่อนอื่นก็ขอแสดงความยินดีเช่นกันที่ปีนี้กำไรเพิ่มขึ้น และวันนี้ก็ได้เห็นสมาชิกให้ความสนใจในการประชุมใหญ่สามัญประจำปีมากขึ้นทั้งสมาชิกแล้วก็สมาชิกสมทบ สมาชิกสมทบที่อยู่ด้านหลังเป็นผู้สังเกตการณ์แต่ก็ขอขอบพระคุณ ที่ให้ความสนใจกับสหกรณ์ตลอดมา สหกรณ์เป็นของสมาชิกบริหารงานโดยคณะกรรมการดำเนินการ

สหกรณ์ ตามพระราชบัญญัติสหกรณ์ พ.ศ.2542 และที่แก้ไขเพิ่มเติม คือ บุคคลธรรมดา สัญชาติไทย ผู้มีคุณสมบัติและคุณลักษณะตรงตามประเภทของสหกรณ์นั้นๆ ที่สมัครใจเข้าร่วมด้วยความสมัครใจ เพื่อประโยชน์ทางเศรษฐกิจและสังคมของตนเองและเพื่อนสมาชิก ช่วยเหลือตนเองและช่วยเหลือซึ่งกัน และกันได้จดทะเบียนตามพระราชบัญญัติสหกรณ์ พ.ศ.2542

สิทธิของสมาชิก

สิทธิ คือ อำนาจของบุคคลที่กฎหมายคุ้มครองสำหรับในสหกรณ์นั้น สิทธิ คือ อำนาจของสมาชิกที่จะกระทำการใดๆ ได้ตามพระราชบัญญัติสหกรณ์ พ.ศ.2542 ข้อบังคับหรือระเบียบของสหกรณ์ เช่น

1. เข้าร่วมประชุมแสดงความคิดเห็น และความต้องการของตนต่อที่ประชุมใหญ่ ตลอดจนสามารถซักถามข้อข้องใจสงสัย ข้อเสนอแนะ และออกเสียงในที่ประชุมใหญ่ได้เท่าเทียมกัน คือ หนึ่งคนต่อหนึ่งเสียง จะมอบให้คนอื่นออกเสียงแทนไม่ได้

2. ออกเสียงเลือกตั้งกรรมการดำเนินการ และมีสิทธิได้รับเลือกตั้งเป็นกรรมการดำเนินการ ในที่ประชุมใหญ่ได้

3. สอบถามการดำเนินงานของสหกรณ์ จากคณะกรรมการดำเนินการหรือจากเจ้าหน้าที่ ของสหกรณ์ ได้ เสมอ รวมทั้งมีสิทธิที่จะขอตรวจดูเอกสารและรายงานการประชุมต่างๆ ที่เกี่ยวกับสหกรณ์ได้ ตามที่ข้อบังคับกำหนด

หน้าที่ของสมาชิก

หน้าที่ คือ สิ่งที่สมาชิกสหกรณ์จะต้องปฏิบัติหรือกระทำตาม หากไม่ปฏิบัติตามหน้าที่แล้ว สมาชิกสหกรณ์ย่อมจะมีความผิด ซึ่งอาจจะถูกลงโทษหรือบางครั้งอาจจะทำให้สหกรณ์ไม่เจริญเท่าที่ควร หรือสมาชิกจะเสียประโยชน์ทั้งส่วนตัวและส่วนรวมด้วย หน้าที่ของสมาชิก มีดังนี้

1. ปฏิบัติตามข้อบังคับ ระเบียบ และมติที่ประชุมใหญ่

2. เข้าร่วมประชุมทุกๆ ครั้ง โดยเฉพาะอย่างยิ่งการประชุมใหญ่ของสหกรณ์ เพราะทำให้สมาชิกได้ทราบถึงผลการดำเนินงานของสหกรณ์

3. มีความสามัคคีกลมเกลียว ซื่อสัตย์ และเสียสละเพื่อผลประโยชน์ของส่วนรวม

4. ให้ความร่วมมือส่งเสริมกิจการสหกรณ์ โดยถือหุ้นเพิ่มขึ้น หรือฝากเงินเพิ่ม หรือใช้บริการของสหกรณ์

5. ควบคุมดูแลกิจการของสหกรณ์ โดยเสนอข้อคิดเห็นในที่ประชุมใหญ่ เลือกสมาชิกที่ดีและเหมาะสมเป็นกรรมการของสหกรณ์

6. เลือกผู้ตรวจสอบกิจการ เพื่อตรวจสอบการดำเนินงานของสหกรณ์

7. ประพฤติตนในทางที่ถูกที่ควร เป็นต้นว่า มีใจกว้างยอมรับวิธีการใหม่ๆ ที่จะช่วยให้สหกรณ์ก้าวหน้า

8. ทำธุรกิจกับสหกรณ์ด้วยความภักดี พยายามสนใจและใช้บริการของสหกรณ์และชักชวนคนอื่นให้เข้ามาเป็นสมาชิกสหกรณ์

จะเห็นได้ว่า สมาชิกสหกรณ์มีความสำคัญต่อความสำเร็จ หรือความล้มเหลวของสหกรณ์เป็นอย่างมาก สมาชิกเป็นทั้งเจ้าของและลูกค้าของสหกรณ์ จึงต้องควบคุมดูแลกิจการของสหกรณ์ด้วย สมาชิกต้องสนใจใช้สิทธิของตนอย่างเต็มที่ ทั้งในด้านเข้าไปมีส่วนในการดำเนินงานของสหกรณ์ และร่วมทำธุรกิจกับสหกรณ์อย่างแข็งขันด้วยความสามัคคี เพื่อความเจริญก้าวหน้าของสหกรณ์ต่อไป

ที่ประชุม รับทราบ

ปิดประชุมเวลา 13.30 น.



(นายแพทย์อิศพล จันทอรรถวิวัฒน์)

ประธานกรรมการ
ผู้ตรวจรายงานการประชุม



(นางสาวไพลิน นัตสันเทียะ)

เลขานุการ
ผู้จัดบันทึกการประชุม



(นางประภากร นันตระกุล)

ผู้จัดการ
ผู้พิมพ์บันทึกการประชุม



ภาคผนวก

ภาคผนวก



ประวัติ

การก่อตั้งสหกรณ์ออมทรัพย์โรงพยาบาลสกลนคร จำกัด

สหกรณ์ออมทรัพย์โรงพยาบาลสกลนคร จำกัด ได้ดำเนินจัดตั้งและขอจดทะเบียนสหกรณ์ เพื่อดำเนินการในรูปแบบของสหกรณ์ออมทรัพย์ โดยมีผู้จัดตั้งสหกรณ์ จำนวน 13 คน โดยมีนายแพทย์ วันชัย จำยเจริญ เป็นประธาน โดยได้ดำเนินการจัดตั้งและขอจดทะเบียนต่อนายทะเบียนสหกรณ์ เพื่อดำเนินการในรูปแบบของสหกรณ์ออมทรัพย์ เมื่อวันที่ 22 มีนาคม พ.ศ. 2539 และได้เริ่มดำเนินกิจการตั้งแต่วันที่ 2 กรกฎาคม พ.ศ.2539 มีสมาชิกขณะเริ่มดำเนินการ จำนวน 261 คน

ทำเนียบ

คณะกรรมการดำเนินการสหกรณ์ออมทรัพย์โรงพยาบาลสกลนคร จำกัด

รายชื่อผู้ก่อตั้ง และ

รายชื่อคณะกรรมการดำเนินการชุดที่ 1 (พ.ศ.2539)

| | | | |
|----|---------------|------------------|-----------------------|
| 1 | นายวันชัย | จำยเจริญ | ประธานกรรมการ |
| 2 | นางมัทนา | ฤทธิสิทธิ์ | รองประธาน |
| 3 | นางอมรา | แก้วบุญเรือง | กรรมการ |
| 4 | นางสุรพล | ฉากรบุรี | กรรมการ |
| 5 | นางสาวณัฐณี | สินทรัพย์ | กรรมการ |
| 6 | นางอรวรรณ | สุวรรณดี | กรรมการ |
| 7 | นางจันทร์เพ็ญ | คุปตะบุตร | กรรมการ |
| 8 | นางสาวอรุณี | สิทธิหงษ์ | กรรมการ |
| 9 | นายวีระชัย | มาศมมาตล | กรรมการ |
| 10 | นางถาวรศักดิ์ | บุญสิทธิ์ | กรรมการ |
| 11 | นายสุพจน์ | โพธิ์พงษ์วิวัฒน์ | กรรมการ |
| 12 | นายกัมพล | ตั้งเคหะนาม | กรรมการ |
| 13 | นางทวิชิตยา | มาลัยกรอง | กรรมการ/ เลขานุการ |

รายชื่อคณะกรรมการดำเนินการชุดที่ 2 (พ.ศ.2540)

| | | | |
|----|---------------|---------------|-------------------|
| 1 | นายวันชัย | จำยเจริญ | ประธานกรรมการ |
| 2 | นางมัทนา | ฤทธิสิทธิ์ | รองประธาน |
| 3 | นายสุรพล | ฉากรบุรี | รองประธาน |
| 4 | นางสาวณัฐณี | สินทรัพย์ | กรรมการ |
| 5 | นางสุพัตรา | สุวรรณปากแพรก | กรรมการ |
| 6 | นางศิริพร | สุพลธวัชชัย | กรรมการ |
| 7 | นางสาวอรุณี | สิทธิหงษ์ | กรรมการ |
| 8 | นางสาวอรวรรณ | สุวรรณดี | กรรมการ |
| 9 | นางอัมรา | แก้วบุญเรือง | กรรมการ |
| 10 | นางลัดดาวัลย์ | เทพมงคล | กรรมการ |
| 11 | นางเรวดี | อินทร์วงศ์ | กรรมการ |
| 12 | นางจันทร์เพ็ญ | คุปตะบุตร | กรรมการ/เหรียญก |
| 13 | นางทวิชิตยา | มาลัยกรอง | กรรมการ/เลขานุการ |

รายชื่อคณะกรรมการดำเนินการชุดที่ 3 (พ.ศ.2541)

| | | | |
|---|---------------|---------------|-------------------|
| 1 | นายวันชัย | จำยเจริญ | ประธานกรรมการ |
| 2 | นางมัทนา | ฤทธิสิทธิ์ | รองประธาน |
| 3 | นางสุรพล | ฉากรบุรี | กรรมการ |
| 4 | นางสุพัตรา | สุวรรณปากแพรก | กรรมการ |
| 5 | นางเรวดี | อินทร์วงศ์ | กรรมการ |
| 6 | นางศิริพร | สุพลธวัชชัย | กรรมการ |
| 7 | นางลัดดาวัลย์ | เทพมงคล | กรรมการ |
| 8 | นางจันทร์เพ็ญ | คุปตะบุตร | กรรมการ/เหรียญก |
| 9 | นางทวิชิตยา | มาลัยกรอง | กรรมการ/เลขานุการ |

รายชื่อคณะกรรมการดำเนินการชุดที่ 4 (พ.ศ.2542)

| | | | |
|---|---------------|----------------|-------------------|
| 1 | นายวันชัย | จำยเจริญ | ประธานกรรมการ |
| 2 | นางมัทนา | ฤทธิสิทธิ์ | รองประธาน |
| 3 | นางสุภาพร | จิระวัฒนาสมกุล | รองประธาน |
| 4 | นางอุดมพร | รัตนนิคม | กรรมการ |
| 5 | นางอรวรรณ | ศิริสายัณห์ | กรรมการ |
| 6 | นางศิริพร | สุพลธวัชชัย | กรรมการ |
| 7 | นางลัดดาวัลย์ | เทพมงคล | กรรมการ |
| 8 | นางจันทร์เพ็ญ | คุปตะบุตร | กรรมการ/เหรียญก |
| 9 | นางทวิชิตยา | มาลัยกรอง | กรรมการ/เลขานุการ |

รายชื่อคณะกรรมการดำเนินการชุดที่ 5 (พ.ศ.2543)

| | | | |
|-------------------|----------------|----------------|--------------------|
| 1 | นายวินชัย | จ่ายเจริญ | ประธานกรรมการ |
| 2 | นางถาวรศักดิ์ | บุญสิทธิ์ | รองประธาน |
| 3 | นางสุภาพร | จิระวัฒนาสมกุล | รองประธาน |
| 4 | นางจุไรพร | วงศ์วัฒนฤกษ์ | กรรมการ |
| 5 | นางอรพรรณ | ปริญญาพล | กรรมการ |
| 6 | นางพิศจุไร | อ่อนโยน | กรรมการ |
| 7 | นางศิริพล | สุพลธวัชชัย | กรรมการ |
| 8 | นางจันทร์เพ็ญ | คุปตะบุตร | กรรมการ/เหรัญญิก |
| 9 | นางสาวอรุณี | สิทธิพงษ์ | กรรมการ/เลขานุการ |
| ฝ่ายจัดการ | | | |
| 1 | น.ส.ประภากร | คำเรืองศรี | เจ้าหน้าที่บัญชี |
| 2 | น.ส.กรรณญาณารณ | ภูมิวิวัฒนะ | เจ้าหน้าที่การเงิน |

รายชื่อคณะกรรมการดำเนินการชุดที่ 6 (พ.ศ.2544)

| | | | |
|-------------------|----------------|----------------|--------------------|
| 1 | นางถาวรศักดิ์ | บุญสิทธิ์ | ประธานกรรมการ |
| 2 | นางจุไรพร | วงศ์วัฒนฤกษ์ | รองประธาน |
| 3 | นายกำชัย | ตั้งเคหะนาม | รองประธาน |
| 4 | นางอรพรรณ | ปริญญาพล | กรรมการ |
| 5 | นางกุสุมา | เจริญโภคทรัพย์ | กรรมการ |
| 6 | นางลัดดา | อุพงษ์ | กรรมการ |
| 7 | นางจรัสแสง | นวานุช | กรรมการ |
| 8 | นางสาวอรุณี | สิทธิพงษ์ | กรรมการ/เหรัญญิก |
| 9 | นางพิศจุไร | อ่อนโยน | กรรมการ/เลขานุการ |
| ฝ่ายจัดการ | | | |
| 1 | น.ส.ประภากร | คำเรืองศรี | เจ้าหน้าที่บัญชี |
| 2 | น.ส.กรรณญาณารณ | ภูมิวิวัฒนะ | เจ้าหน้าที่การเงิน |

รายชื่อคณะกรรมการดำเนินการชุดที่ 7 (พ.ศ.2545)

| | | | |
|-------------------|----------------|----------------|--------------------|
| 1 | นางถาวรศักดิ์ | บุญสิทธิ์ | ประธานกรรมการ |
| 2 | นางสาวอรุณี | สิทธิพงษ์ | รองประธาน |
| 3 | นางพิศจุไร | อ่อนโยน | รองประธาน |
| 4 | นางอรพรรณ | ปริญญาพล | กรรมการ |
| 5 | นางกุสุมา | เจริญโภคทรัพย์ | กรรมการ |
| 6 | นายประทีป | พรมภาพ | กรรมการ |
| 7 | นางจรัสแสง | นวานุช | กรรมการ |
| 8 | นางลัดดา | อุพงษ์ | กรรมการ/เหรัญญิก |
| 9 | นายกำชัย | ตั้งเคหะนาม | กรรมการ/เลขานุการ |
| ฝ่ายจัดการ | | | |
| 1 | น.ส. ประภากร | คำเรืองศรี | เจ้าหน้าที่บัญชี |
| 2 | น.ส.กรรณญาณารณ | ภูมิวิวัฒนะ | เจ้าหน้าที่การเงิน |

รายชื่อคณะกรรมการดำเนินการชุดที่ 8 (พ.ศ.2546)

| | | | |
|-------------------|----------------|---------------|--------------------|
| 1 | นายสัมพันธ์ | ศรีมณฑก | ประธานกรรมการ |
| 2 | นางจุไรพร | วงศ์วัฒนฤกษ์ | รองประธาน |
| 3 | นางอรพรรณ | ปริญญาพล | รองประธาน |
| 4 | นางรัตนา | ไพฑูริธรรม | กรรมการ |
| 5 | นายประทีป | พรมภาพ | กรรมการ |
| 6 | นางเพ็ญทิพย์ | พรมพิทักษ์กุล | กรรมการ |
| 7 | นางศรีอัมพร | ไชยแสงราช | กรรมการ |
| 8 | นางสาวอรุณี | สิทธิพงษ์ | กรรมการ/เหรัญญิก |
| 9 | นางพิศจุไร | อ่อนโยน | กรรมการ/เลขานุการ |
| ฝ่ายจัดการ | | | |
| 1 | น.ส.ประภากร | คำเรืองศรี | เจ้าหน้าที่บัญชี |
| 2 | น.ส.กรรณญาณารณ | ภูมิวิวัฒนะ | เจ้าหน้าที่การเงิน |

รายชื่อคณะกรรมการดำเนินการชุดที่ 9 (พ.ศ.2547)

| | | | |
|-------------------|--------------|----------------|--------------------|
| 1 | นางจุไรพร | วงศ์วัฒนฤกษ์ | ประธานกรรมการ |
| 2 | นางรัตนา | ไพฑูริธรรม | รองประธาน |
| 3 | นางลัดดา | อุพงษ์ | รองประธาน |
| 4 | นายวินรัตน์ | ล้านจ๊ะ | กรรมการ |
| 5 | นางวนิดา | ชื่นสงวนสัตย์ | กรรมการ |
| 6 | นางสาวธนพร | อ่อนชื่นชม | กรรมการ |
| 7 | นางกุสุมา | เจริญโภคทรัพย์ | กรรมการ |
| 8 | นางเพ็ญทิพย์ | พรมพิทักษ์กุล | กรรมการ/เหรัญญิก |
| 9 | นางศรีอัมพร | ไชยแสงราช | กรรมการ/เลขานุการ |
| ฝ่ายจัดการ | | | |
| 1 | น.ส. ประภากร | คำเรืองศรี | เจ้าหน้าที่บัญชี |
| 2 | น.ส.ทฤดมมณ | เข้มขาว | เจ้าหน้าที่การเงิน |

รายชื่อคณะกรรมการดำเนินการชุดที่ 10 (พ.ศ.2548)

| | | | |
|-------------------|--------------|----------------|--------------------|
| 1 | นางจุไรพร | วงศ์วัฒนฤกษ์ | ประธานกรรมการ |
| 2 | นางสาวอรุณี | สิทธิพงษ์ | รองประธาน |
| 3 | นางลัดดา | อุพงษ์ | รองประธาน |
| 4 | นายวินรัตน์ | ล้านจ๊ะ | กรรมการ |
| 5 | นางวนิดา | ชื่นสงวนสัตย์ | กรรมการ |
| 6 | นางสาวธนพร | อ่อนชื่นชม | กรรมการ |
| 7 | นางกุสุมา | เจริญโภคทรัพย์ | กรรมการ |
| 8 | นางศรีอัมพร | ไชยแสงราช | กรรมการ/เหรัญญิก |
| 9 | นางพิศจุไร | อ่อนโยน | กรรมการ/เลขานุการ |
| ฝ่ายจัดการ | | | |
| 1 | นางประภากร | นันทระกุล | เจ้าหน้าที่บัญชี |
| 2 | นางสาวทฤดมมณ | เข้มขาว | เจ้าหน้าที่การเงิน |

รายชื่อคณะกรรมการดำเนินการชุดที่ 11 (พ.ศ.2549)

| | | | |
|-------------------|----------------|----------------|--------------------|
| 1 | นางจุไรพร | วงศ์วัฒนฤกษ์ | ประธานกรรมการ |
| 2 | นางสาวอรุณี | สิทธิพงษ์ | รองประธาน |
| 3 | น.ส. เพ็ญประภา | ฤทธิสิทธิ์ | รองประธาน |
| 4 | นางอรพรรณ | ปริญญาพล | กรรมการ |
| 5 | นางลัดดา | อุพงษ์ | กรรมการ |
| 6 | นางสาวธนพร | อ่อนชื่นชม | กรรมการ |
| 7 | นางกุสุมา | เจริญโภคทรัพย์ | กรรมการ |
| 8 | นางศรีอัมพร | ไชยแสงราช | กรรมการ/เหรัญญิก |
| 9 | นางพิศจุไร | อ่อนโยน | กรรมการ/เลขานุการ |
| ฝ่ายจัดการ | | | |
| 1 | นางประภากร | นันทระกุล | เจ้าหน้าที่บัญชี |
| 2 | นางทฤดมมณ | อ่อนชื่นชม | เจ้าหน้าที่การเงิน |

รายชื่อคณะกรรมการดำเนินการชุดที่ 12 (พ.ศ.2550)

| | | | |
|-------------------|---------------|----------------|--------------------|
| 1 | นางจุไรพร | วงศ์วัฒนฤกษ์ | ประธานกรรมการ |
| 2 | นางอรพรรณ | ปริญญาพล | รองประธาน |
| 3 | น.ส.เพ็ญประภา | ฤทธิสิทธิ์ | รองประธาน |
| 4 | นางพิศจุไร | อ่อนโยน | กรรมการ |
| 5 | นายวินรัตน์ | ล้านจ๊ะ | กรรมการ |
| 6 | นางสาวธนพร | อ่อนชื่นชม | กรรมการ |
| 7 | นางกุสุมา | เจริญโภคทรัพย์ | กรรมการ |
| 8 | นางลัดดา | อุพงษ์ | กรรมการ/เหรัญญิก |
| 9 | นางสาวอรุณี | สิทธิพงษ์ | กรรมการ/เลขานุการ |
| ฝ่ายจัดการ | | | |
| 1 | นางประภากร | นันทระกุล | เจ้าหน้าที่บัญชี |
| 2 | นางทฤดมมณ | อ่อนชื่นชม | เจ้าหน้าที่การเงิน |

รายชื่อคณะกรรมการดำเนินการชุดที่ 29 (พ.ศ.2567)

| | | | |
|-------------------|----------------|-----------------|--------------------------|
| 1 | นางจุไรพร | วงศ์วัฒนฤกษ์ | ประธานกรรมการ |
| 2 | นางลัดดา | อุปพงษ์ | รองประธาน |
| 3 | นายชาติรี | คำขมภู | กรรมการ |
| 4 | นางสาวกนิษฐมา | ศักดิ์กุลชัยกิจ | กรรมการ |
| 5 | นางสาวมะลิวรรณ | สุนารักษ์ | กรรมการ |
| 6 | นางสาวธนพร | อ่อนชื่นชม | กรรมการ |
| 7 | นางสาวอรุณี | สิทธิหงษ์ | กรรมการ/เหรัญญิก |
| 8 | นางพรทิพย์ | หอมเพชร | กรรมการ/เลขานุการ |
| 9 | นางสาวไพลิน | นัดสันเทียะ | กรรมการ/ผู้ช่วยเลขานุการ |
| ฝ่ายจัดการ | | | |
| 1 | นางประภากร | นันทระกุล | ผู้จัดการ |
| 2 | นางทฤดมม | อ่อนชื่นชม | ผช.ผจก/จนท.บัญชี |
| 3 | นางสาวสุภาภรณ์ | พรมภาพ | เจ้าหน้าที่การเงิน |
| 4 | นายธนากร | ตองตาสี | เจ้าหน้าที่สารสนเทศ |

รายชื่อคณะกรรมการดำเนินการชุดที่ 30 (พ.ศ.2568)

| | | | |
|-------------------|------------------|-----------------|--------------------------|
| 1 | นายแพทย์รัชพล | จันทธำรงวัฒน์ | ประธานกรรมการ |
| 2 | นางสาวอรุณี | สิทธิหงษ์ | รองประธาน |
| 3 | นางสาวมะลิวรรณ | สุนารักษ์ | กรรมการ |
| 4 | นางสาวธนพร | อ่อนชื่นชม | กรรมการ |
| 5 | นางสาวจิรวรรณ | ศิริมนตรี | กรรมการ |
| 6 | นางสาววิไลลักษณ์ | วิไลพันธ์ | กรรมการ |
| 7 | นางรุ่งรักษ์ | ภิรมย์ลาภ | กรรมการ/เหรัญญิก |
| 8 | นางสาวไพลิน | นัดสันเทียะ | กรรมการ/เลขานุการ |
| 9 | นางสาวกนิษฐมา | ศักดิ์กุลชัยกิจ | กรรมการ/ผู้ช่วยเลขานุการ |
| ฝ่ายจัดการ | | | |
| 1 | นางประภากร | นันทระกุล | ผู้จัดการ |
| 2 | นางทฤดมม | อ่อนชื่นชม | ผช.ผจก/จนท.บัญชี |
| 3 | นางสาวสุภาภรณ์ | พรมภาพ | เจ้าหน้าที่การเงิน |
| 4 | นายธนากร | ตองตาสี | เจ้าหน้าที่สารสนเทศ |

รายชื่อผู้ได้รับทุนการศึกษาบุตรสมาชิก ประจำปี 2568

| | | |
|------------------------------|----------|--|
| 1. ทุนระดับประถมศึกษา | จำนวน 36 | ทุนๆ ละ 1,000 บาท เป็นเงิน 36,000 บาท |
| 2. ทุนระดับมัธยมศึกษาตอนต้น | จำนวน 27 | ทุนๆ ละ 1,200 บาท เป็นเงิน 32,400 บาท |
| 3. ทุนระดับมัธยมศึกษาตอนปลาย | จำนวน 29 | ทุนๆ ละ 1,500 บาท เป็นเงิน 43,500 บาท |
| 4. ทุนระดับอาชีวศึกษา | จำนวน 5 | ทุนๆ ละ 1,500 บาท เป็นเงิน 7,500 บาท |
| 5. ทุนระดับอุดมศึกษา | จำนวน 22 | ทุนๆ ละ 2,000 บาท เป็นเงิน 44,000 บาท |
| รวม 119 | | ทุน เป็นเงินทั้งสิ้น จำนวนเงิน 163,400 บาท |

1. ทุนระดับประถมศึกษา จำนวน 36 ทุน ๆ ละ 1,000 บาท เป็นเงิน 36,000 บาท

| ที่ | ชื่อผู้รับทุน | ชื่อโรงเรียน | ระดับชั้น | ชื่อบิดา - มารดา |
|-----|-----------------------------------|---------------------------|-----------|-----------------------------|
| 1 | เด็กหญิงอินทรา ศรีมุกดา | ร.ร.อนุบาลภวิภา | ป.1 | นางสาวจารุพันธ์ จันทร์ชัย |
| 2 | เด็กชายธเนชฐ ทองตาลี | ร.ร.อนุบาลโคกศรีสุพรรณ | ป.3 | นายธนากร ทองตาลี |
| 3 | เด็กหญิงณิชาภา กุลณีย์ | ร.ร.เชิงชุมราษฎร์นุกูล | ป.3 | นางสาวัญชนก กุลณีย์ |
| 4 | เด็กหญิงรัชฎีกร ดวงเคน | ร.ร.เชิงชุมราษฎร์นุกูล | ป.3 | นางสาวนิตยา วงศ์นาค |
| 5 | เด็กชายชินกฤต ดวงชาญ | ร.ร.เชิงชุมราษฎร์นุกูล | ป.6 | นายเอกลักษณ์ ดวงชาญ |
| 6 | เด็กหญิงสุพรรณิ พรหมสาขา ณ สกลนคร | ร.ร.เชิงชุมราษฎร์นุกูล | ป.6 | นางสุนทรี พรหมสาขา ณ สกลนคร |
| 7 | เด็กชายปฏิพัทธ์ สุรันนา | ร.ร.ห้วยปลาไหลผดุงวิทยา | ป.5 | นางสาวนัฐพร พรหมงอย |
| 8 | เด็กหญิงนภสร ไชยมาศ | ร.ร.อนุบาลสกลนคร | ป.6 | นางสุดใจ ไชยมาศ |
| 9 | เด็กชายวุฒิกัทร ศิริสานต์ | ร.ร.เทศบาล 1 | ป.4 | นางสาวจริยาภรณ์ คำเมือง |
| 10 | เด็กชายคุณธรรม วงศ์กาฬสินธุ์ | ร.ร.อนุบาลสกลนคร | ป.1 | นางสุรีมา วงศ์กาฬสินธุ์ |
| 11 | เด็กชายอรรถรัตน์ เสี่ยงใหญ่ | ร.ร.อนุบาลสกลนคร | ป.5 | นายอรรถพล เสี่ยงใหญ่ |
| 12 | เด็กชายณัฐภัทร ภูขำนิ | ร.ร.บ้านนาดอกไม้ผดุงวิทยา | ป.1 | นายประกาศิต ภูขำนิ |
| 13 | เด็กชายกิตติวัฒน์ ไตรพิช | ร.ร.น้ำพุจัตระเปียวิทยา | ป.3 | นางสาวอัจฉราภรณ์ ไตรพิช |
| 14 | เด็กหญิงชญาดา ศรีเหรา | ร.ร.บ้านเหล่าพัฒนา | ป.5 | นางสาวจันทร์จิรา ศรีเหรา |
| 15 | เด็กหญิงกัญญาพัชร มิ่งวงศ์ยาง | ร.ร.เชิงชุมราษฎร์นุกูล | ป.5 | นางสาวกุลศรี ศรีแพง |
| 16 | เด็กชายผณินทร บัวระบัดิ | ร.ร.ศิริราษฎร์วิทยา | ป.4 | นางสาวอุมภาพร วงศ์ศรีชู |
| 17 | เด็กหญิงพิมพ์นารา แววเพ็ชร | ร.ร.อนุบาลสกลนคร | ป.2 | นายปัญญา แววเพ็ชร |
| 18 | เด็กหญิงจิตติรัตน์ คำสีนาค | ร.ร.เชิงชุมราษฎร์นุกูล | ป.6 | นายอิทธิกร คำสีนาค |
| 19 | เด็กชายกัณฑ์พิชญ์ นันทดา | ร.ร.บ้านห้วยหีบวิทยาธาร | ป.1 | นางสาวสลักจิต ชาญไชย |
| 20 | เด็กขายนัฐฐานันท์ โนนตูม | ร.ร.เทศบาล 1 | ป.1 | นายสุระนันท์ โนนตูม |
| 21 | เด็กชายภาคิน ศรีสิงห์ | ร.ร.บ้านท่าเยี่ยมน้ำพุ | ป.3 | นางสาวจริยา ศรีสิงห์ |
| 22 | เด็กหญิงจิตาภา จงอยู่ | ร.ร.อนุบาลวิภาดา | ป.5 | นางพรทิพย์ จงอยู่ |
| 23 | เด็กหญิงพิมพ์พรรณ กิณนระวีแซ | ร.ร.อนุบาลสกลนคร | ป.4 | นายพลากร กิณนระวีแซ |
| 24 | เด็กชายชยพัทธ์ เชื้อขาวพิมพ์ | ร.ร.เทศบาล 1 | ป.6 | นายโกศล เชื้อขาวพิมพ์ |
| 25 | เด็กชายกฤติธันช คะสุดใจ | ร.ร.เทศบาล 1 | ป.1 | นางสาวอริญา นารีแพงสี |
| 26 | เด็กชายปกรณ์ เฉิดพันธ์ | ร.ร.เซนต์โยเซฟ ท่าแร่ | ป.2 | นางสาวนันท์นัช แสนมุงคุณ |
| 27 | เด็กชายเอียรวิชญ์ อ่อนชื่นชม | ร.ร.อนุบาลสกลนคร | ป.6 | นางกาญจนา อ่อนชื่นชม |

| ที่ | ชื่อผู้รับทุน | ชื่อโรงเรียน | ระดับชั้น | ชื่อบิดา - มารดา |
|-----|----------------------------------|---------------------------------|-----------|-------------------------------|
| 28 | เด็กชายกฤตฤกษ์ แก้ววงศ์ษา | ร.ร.กาฬสินธุ์ปัญญานุกูล | ป.5 | นายกำจัด แก้ววงศ์ษา |
| 29 | เด็กชายภูวรินทร์ พรหมสอน | ร.ร.เชิงชุมราษฎร์นุกูล | ป.1 | นางสาวลลิต์ลลิต ไชโยไตร |
| 30 | เด็กหญิงกิตติญา บุระเนตร | ร.ร.เชิงชุมราษฎร์นุกูล | ป.1 | นางสาวรัตนา หลวงชาญ |
| 31 | เด็กหญิงนันทวรรณ การชาคำ | ร.ร.เชิงชุมราษฎร์นุกูล | ป.6 | นางสาววิภาวรรณ ชาวไร่ผัก |
| 32 | เด็กหญิงพิมพ์พิศ พิมพ์ทอง | ร.ร.ดอนเชียงบาลราษฎร์บำรุงศิลป์ | ป.1 | นายอร่าม พิมพ์ทอง |
| 33 | เด็กชายกฤตรินทร์ โสสุทธิ์ | ร.ร.บ้านหนองนางเลิศ | ป.3 | นางสาวกรรณิการ์ แสนนาม |
| 34 | เด็กหญิงณัฐนัน พรหมสาขา ณ สกลนคร | ร.ร.เทศบาล 1 | ป.1 | นางสาวมลิดา พรหมสาขา ณ สกลนคร |
| 35 | เด็กหญิงรินรดา จันทระเสถียร | ร.ร.อนุบาลสกลนคร | ป.1 | นางจินตนา จันทระเสถียร |
| 36 | เด็กหญิงนรารา นาคติลก | ร.ร.มารีย์พิทักษ์พงษ์โคน | ป.3 | นางสาวพีรญา พิพัฒธนกร |

2. ทุนระดับมัธยมศึกษาตอนต้น จำนวน 27 ทุนๆ ละ 1,200 บาท เป็นเงิน 32,400 บาท

| ที่ | ชื่อผู้รับทุน | ชื่อโรงเรียน | ระดับชั้น | ชื่อบิดา - มารดา |
|-----|------------------------------------|-----------------------|-----------|-------------------------------|
| 1 | เด็กชายธนวัฒน์ ทายะน้อย | ร.ร.สกลนครพัฒนศึกษา | ม.3 | นางสาวนุชนารถ นนท์ภายวัน |
| 2 | เด็กหญิงธันชา ศิริจันทร์ | ร.ร.ธาตุพนมวิทยานุกูล | ม.2 | นางสาววิจิตรรรณ ศิริจันทร์ |
| 3 | เด็กหญิงกวิณิศา ศรีวิไล | ร.ร.สกลราชวิทยานุกูล | ม.1 | นางสาวศิริพร ประมวลเจริญกิจ |
| 4 | เด็กชายปัทมพงษ์ ริทาสี | ร.ร.สกลนครพัฒนศึกษา | ม.2 | นางสาวอุษา บุราคร |
| 5 | เด็กชายธนชัย สมนอก | ร.ร.เทศบาล 3 | ม.3 | นางไพรัตน์ คำประสงค์ |
| 6 | เด็กหญิงณัฐธิดา คำตลป | ร.ร.สกลนครพัฒนศึกษา | ม.2 | นายอานนท์ คำตลป |
| 7 | นางสาวจิมห์วรา ต่ายเนาวิดง | ร.ร.สกลนครพัฒนศึกษา | ม.3 | นางสาวสุจิตรา เกาโพธิ์ |
| 8 | เด็กหญิงภัทรศยา วัฒนสุระ | ร.ร.สกลราชวิทยานุกูล | ม.1 | นายเฉลิมพล วัฒนสุระ |
| 9 | เด็กชายชนาเมธ ไยพันธ์ | ร.ร.สกลนครพัฒนศึกษา | ม.2 | นายสายัณห์ ไยพันธ์ |
| 10 | เด็กหญิงกานดา ก้อนกงไกว | ร.ร.สกลราชวิทยานุกูล | ม.3 | นางเจริญจิตร์ ก้อนกงไกว |
| 11 | เด็กชายพศิน ถิ่นตองโขบ | ร.ร.ร่มเกล้าสกลนคร | ม.2 | นางรพีพรรณ ถิ่นตองโขบ |
| 12 | เด็กหญิงจุฬามาศ แสนบรรดิษฐ์ | ร.ร.สกลราชวิทยานุกูล | ม.1 | นางธนาภรณ์ แสนบรรดิษฐ์ |
| 13 | เด็กชายวีริศ สีคราม | ร.ร.เทศบาล 3 | ม.1 | นางสาวเสาวนีย์ จันทะพรหม |
| 14 | เด็กหญิงชวพรรณ ชาทองยศ | ร.ร.เทศบาล 3 | ม.2 | นางสาวนภาพร ชาทองยศ |
| 15 | เด็กหญิงวรรษยา ใจปักข์ | ร.ร.สกลนครพัฒนศึกษา | ม.3 | นางสาววิสุตา ดวงน้อย |
| 16 | เด็กชายชัยชนะ อารมณ์แก้ว | ร.ร.เทศบาล 3 | ม.1 | นางชีวรา บุญยี่น |
| 17 | เด็กชายปรเมศ มั่นใจ | ร.ร.สกลนครพัฒนศึกษา | ม.2 | นางพรพิศ มั่นใจ |
| 18 | เด็กชายรัชพงศ์ พะโคนิราช | ร.ร.สกลนครพัฒนศึกษา | ม.3 | นางสาวรัตติยา ภูวงศ์ษา |
| 19 | เด็กชายปุ่นภัทร เชื้อขาวพิมพ์ | ร.ร.สกลนครพัฒนศึกษา | ม.2 | นางทัศนีย์ เชื้อขาวพิมพ์ |
| 20 | เด็กหญิงกัญฉวีรัตน์ ศักดิ์ปรีชากุล | ร.ร.สกลราชวิทยานุกูล | ม.1 | นางกัญฉวีรัตน์ ศักดิ์ปรีชากุล |

| ที่ | ชื่อผู้รับทุน | ชื่อโรงเรียน | ระดับชั้น | ชื่อบิดา - มารดา |
|-----|------------------------------|----------------------|-----------|------------------------|
| 21 | เด็กชายฐิติวุฒิ สีนวลแล | ร.ร.สกลนครพัฒนศึกษา | ม.1 | นางลัดดาวัลย์ สีนวลแล |
| 22 | เด็กหญิงสุชัญญา เกิดโกคา | ร.ร.สกลทวาปี | ม.1 | นางสาวนุชจรี สุขโข |
| 23 | เด็กหญิงปัทมัญญาพร โยธาไพร | ร.ร.สกลนครพัฒนศึกษา | ม.1 | นายวัชระ โยธาไพร |
| 24 | เด็กหญิงกัญญณ์ชชา พังแสงสุ | ร.ร.สกลนครพัฒนศึกษา | ม.1 | นางสาวณิชาพร ศรีนุด |
| 25 | เด็กชายนพชัย โคตรสมบัติ | ร.ร.สกลนครพัฒนศึกษา | ม.2 | นางสาวสุพัตรา คำชมภู |
| 26 | เด็กหญิงมินเบนจาพร บุตรโพธิ์ | ร.ร.สกลนครพัฒนศึกษา | ม.3 | นางสาวจุฬาทพร ไตรธิธเน |
| 27 | นายพงศกร สุรินราช | ร.ร.สกลราชวิทยานุกูล | ม.3 | นายศิริวุฒิ สุรินราช |

3. ทุนระดับมัธยมศึกษาตอนปลาย จำนวน 29 ทุน ๆ ละ 1,500 บาท เป็นเงิน 43,500 บาท

| ที่ | ชื่อผู้รับทุน | ชื่อโรงเรียน | ระดับชั้น | ชื่อบิดา - มารดา |
|-----|-----------------------------|----------------------|-----------|---------------------------|
| 1 | นายสิริายุ ประมวลเจริญกิจ | ร.ร.สกลราชวิทยานุกูล | ม.6 | นางอลิษา ประมวลเจริญกิจ |
| 2 | นางสาวปทิตตา อ่อนชื่นชม | ร.ร.สกลราชวิทยานุกูล | ม.5 | นางทฤณมน อ่อนชื่นชม |
| 3 | นางสาวอัจฉริยา พรหมภาพ | ร.ร.สกลนครพัฒนศึกษา | ม.5 | นายพุทธิชัย พรหมภาพ |
| 4 | นางสาวชวีศา คณะนันท์ | ร.ร.สกลราชวิทยานุกูล | ม.6 | นางสาวนพรัตน์ คณะนันท์ |
| 5 | นายปฏิภาณ หลานเศรษฐา | ร.ร.สกลนครพัฒนศึกษา | ม.4 | นางสาวจันทร์ภา จูมสีสิงห์ |
| 6 | นางสาวกฤติกา การช่างทำ | ร.ร.สกลราชวิทยานุกูล | ม.5 | นางศุภฎี การช่างทำ |
| 7 | นางสาวภคินันท์ อุปพงษ์ | ร.ร.สกลราชวิทยานุกูล | ม.6 | นางสาวระพีพร ดาโอภา |
| 8 | นายดิณณราม พิมพิไสมแดง | ร.ร.สกลนครพัฒนศึกษา | ม.6 | นางรองรัตน์ พิมพิไสมแดง |
| 9 | นายเจษฎ์สกลฤกษ์ มะโนรัตน์ | ร.ร.สกลราชวิทยานุกูล | ม.5 | นางรัชดาภรณ์ มะโนรัตน์ |
| 10 | นางสาววิศรดา ขะชาตย์ | ร.ร.เทศบาล 3 | ม.6 | นางดวงมาลา ขะชาตย์ |
| 11 | นายธนกร ศรีนา | ร.ร.สกลราชวิทยานุกูล | ม.5 | นางสาวนันทิยา ศรีนา |
| 12 | นายคณาธิป ภูลวรรณ | ร.ร.สกลราชวิทยานุกูล | ม.6 | นางยุพาวดี ภูลวรรณ |
| 13 | นางสาวปวีณิธิดา กรงโพธิ์สอน | ร.ร.สกลราชวิทยานุกูล | ม.4 | นางสาวสุรรัตน์ เทียงตรง |
| 14 | นางสาวณัฐฤกตา ไหมคำ | ร.ร.สกลราชวิทยานุกูล | ม.5 | นางขวัญใจ ไหมคำ |
| 15 | นายมงคล นาคชมสา | ร.ร.เทศบาล 3 | ม.4 | นางสาวจุฑารัตน์ โถชัยคำ |
| 16 | นายศักดิ์ดา พงษ์ผลา | ร.ร.สกลทวาปี | ม.4 | นางสาวณัฐพร นาอุดม |
| 17 | นางสาวณัฐรญา เก้งโชน | ร.ร.สกลราชวิทยานุกูล | ม.4 | นางสาวมันทะนา นาสีดา |
| 18 | นางสาวปิยพัชร์ นิ่มมุกดา | ร.ร.สกลราชวิทยานุกูล | ม.4 | นางณัฐสินี นิ่มมุกดา |
| 19 | นางสาวกวิณิธิดา เพ็ญสา | ร.ร.สกลราชวิทยานุกูล | ม.6 | นางมัตติกา เพ็ญสา |
| 20 | นางสาวณัฐริดา แผงคำดี | ร.ร.สกลราชวิทยานุกูล | ม.6 | นางเทวรัตน์ แผงคำดี |
| 21 | นางสาวสุจิรา จันทร์ธานี | ร.ร.สกลราชวิทยานุกูล | ม.6 | นางจิตรา จันทร์ธานี |
| 22 | นายธนดล กิตติวราฤทธิ์ | ร.ร.สกลราชวิทยานุกูล | ม.5 | นางวิชชุดา กิตติวราฤทธิ์ |
| 23 | นายธนารัตน์ ต้นมูล | ร.ร.สกลนครพัฒนศึกษา | ม.5 | นางพรทิพย์ ต้นมูล |
| 24 | นายก่อกุล พิศุทธิคุณชัย | ร.ร.สกลราชวิทยานุกูล | ม.6 | นางสาววรกัญญา พลอาษา |
| 25 | นางสาวมนัสชยา ไขไพรวิน | ร.ร.สกลนครพัฒนศึกษา | ม.5 | นางสาวศรีธัญญา มูลน้อยสุ |
| 26 | นายรติศาสตร์ บัวดี | ร.ร.สกลราชวิทยานุกูล | ม.5 | นางรุ่งฤดี บัวดี |
| 27 | นางสาวสุพิชญา เกิดโกคา | ร.ร.สกลทวาปี | ม.6 | นายสุบินธุ์ เกิดโกคา |
| 28 | นางสาวปริยากร นนท์คำวงศ์ | ร.ร.สกลราชวิทยานุกูล | ม.5 | นางเพลินใจ โอภาณุมาศ |
| 29 | นางสาวศิวพร ไกรยะสา | ร.ร.สกลราชวิทยานุกูล | ม.5 | นางสาวรุ่งทิวาพร ประกิ่ง |

4. ทุนระดับ อาชีวศึกษา จำนวน 5 ทุน ๆ ละ 1,500 บาท เป็นเงิน 7,500 บาท

| ที่ | ชื่อผู้รับทุน | ชื่อโรงเรียน | ระดับชั้น | ชื่อบิดา - มารดา |
|-----|-------------------------|---------------------------|-----------|----------------------|
| 1 | นายพลกฤต นันตระกูล | วิทยาลัยเทคนิคสกลนคร | ปวส | นางประภากร นันตระกูล |
| 2 | นายคณิศร เพ็ญคำ | วิทยาลัยเทคโนโลยีภูพาน | ปวช | นายไชยยา เพ็ญคำ |
| 3 | นางสาวธีราพร พรหมจันทร์ | วิทยาลัยเทคโนโลยีมุกดาหาร | ปวส | นางวิไลวรรณ มาตราข |
| 4 | นายภาณุวัฒน์ วัตแพนล่า | วิทยาลัยเทคนิคสกลนคร | ปวช | นายไพรัตน์ วัตแพนล่า |
| 5 | นายทวีทรัพย์ ตาลคำ | วิทยาลัยเทคนิคสกลนคร | ปวช | นายสุพจน์ ตาลคำ |

5. ทุนระดับ อุดมศึกษา จำนวน 22 ทุน ๆ ละ 2,000 บาท เป็นเงิน 44,000 บาท

| ที่ | ชื่อผู้รับทุน | ชื่อโรงเรียน | ระดับชั้น | ชื่อบิดา - มารดา |
|-----|-------------------------------|------------------------------|-----------|----------------------------|
| 1 | นายณัฐภูมิ ริก้าแก | ม.ราชภัฏสกลนคร | ป.ตรี | นายนาลี ริก้าแก |
| 2 | นายภูธิป เกษมสานต์ | ม.เกษตร | ป.ตรี | นางประไพ เกษมสานต์ |
| 3 | นางสาวนราภัทร ชมชาลผล | ม.บูรพา | ป.ตรี | นางอรุรรา ชมชายผล |
| 4 | นายภูธนต์ แก้วแสนคำ | ม.มหาสารคาม | ป.ตรี | นางวชิราภรณ์ แก้วแสนคำ |
| 5 | นางสาวเยาวลักษณ์ สุวรรณเจริญ | วิทยาลัยเทคโนโลยีทางการแพทย์ | ป.ตรี | นางสุวรรณี สุวรรณเจริญ |
| 6 | นายปณณวัฒน์ วรรณทอง | ม.ราชภัฏสกลนคร | ป.ตรี | นางนงพะงา วรรณทอง |
| 7 | นางสาวจิตรานุช คำชมภู | ม.มหิดล | ป.ตรี | นายจิระศักดิ์ คำชมภู |
| 8 | นางสาวฐิตาพร วิพรหมา | ม.ราชภัฏสกลนคร | ป.ตรี | นางรุ่งเพชร วิพรหมา |
| 9 | นางสาวชยานันท์ รักษาพันธ์ | ม.อุบลราชธานี | ป.ตรี | นางสังวร รักษาพันธ์ |
| 10 | นางสาวฐิติรัตน์ มูลทองสุก | ม.นครพนม | ป.ตรี | นางพุทธลักษณ์ มูลทองสุก |
| 11 | นางสาวกัลป์ยกร พงษ์มณีศิลป์ | ม.ขอนแก่น | ป.ตรี | นางวิไลลักษณ์ พงษ์มณีศิลป์ |
| 12 | นางสาวอณัญญา ปินตา | ม.มหาสารคาม | ป.ตรี | นายบุญส่ง ปินตา |
| 13 | นายสิทธิศักดิ์ ไกยะษา | ม.ราชภัฏสกลนคร | ป.ตรี | นางสุพรรณษา นาอุดม |
| 14 | นายภูริทัต รอดภัย | ม.ขอนแก่น | ป.ตรี | นางสาวต้นสุนีย์ กางทอง |
| 15 | นายภูพาน ภูจอมจิตร | ม.ราชภัฏสกลนคร | ป.ตรี | นางพัชรินทร์ ฤทัยพิพิธ |
| 16 | นางสาวมิ่งมาตา กงลีมา | ม.นครพนม | ป.ตรี | นางไฝทอง นามวงศ์ชัย |
| 17 | นางสาวบุญญาดา พลแสน | ม.ขอนแก่น | ป.ตรี | นางวิริยา พลแสน |
| 18 | นางสาวณัฐนิชา ไพรเตี้ย | ม.มหาสารคาม | ป.ตรี | นางนันทวรรณ ไพรเตี้ย |
| 19 | นายนรุตม์ชัย วิชาทัพ | ม.ราชภัฏสกลนคร | ป.ตรี | นางฉวีวรรณ วิชาทัพ |
| 20 | นางสาวปารยา ชาศรี | ม.ขอนแก่น | ป.ตรี | นางปวีรดา ชาศรี |
| 21 | นายณภัทร ศักดิ์ศักดิ์ศรีบุญดี | ม.มหาสารคาม | ป.ตรี | นางจิตลดา ศักดิ์ศรีบุญดี |
| 22 | นายบดินทร์ นนท์คำวงศ์ | ม.มหาสารคาม | ป.ตรี | พ.ต.ต.สุริยา นนท์ |

รายละเอียดการจ่ายทุนสวัสดิการต่าง ๆ

1. สวัสดิการสงเคราะห์ศพสมาชิกและบุคคลในครอบครัว

| ที่ | เลขที่สมาชิก | ประเภทสมาชิก | ชื่อ - สกุล | ชื่อ - สกุล บิดา - มารดา - คู่สมรส - บุตร | จำนวน |
|-----|--------------|--------------|--------------------------|--|--------|
| 1 | 0495 | สามัญ | นางไพรพนา ไชยตะมาตย์ | นายเดชชัย ไชยตะมาตย์ (คู่สมรส) | 10,000 |
| 2 | 1716 | สามัญ | นายสมหมาย ศรีมหางษ์ | สมาชิกเสียชีวิต | 40,000 |
| 3 | 1717 | สมทบ | นายรัฐชยุตม์ ศรีมหางษ์ | นายสมหมาย ศรีมหางษ์ (บิดา) | 10,000 |
| 4 | 1504 | สามัญ | นางสาวฤทัยรัตน์ สังข์ทอง | นายเรืองชัย สังข์ทอง (บิดา) | 10,000 |
| 5 | 1703 | สมทบ | นายสัญญา สว่างวัฒนา | นางยุพดี สว่างวัฒนา (มารดา) | 10,000 |
| 6 | 1430 | สามัญ | นางกัญจนวรา ศิริรักษ์ | นางบุญมี ศิริรักษ์ (มารดา) | 10,000 |
| 7 | 0398 | สามัญ | นางขวัญใจ ไหมคำ | นางเวียง แสนนาวา (มารดา) | 10,000 |
| 8 | 0586 | สามัญ | นางสาววรกัญญา พลอาษา | นายวิหรีญทอง พลอาษา (บิดา) | 10,000 |
| 9 | 1882 | สามัญ | นางปัทมา ประแดงปุย | นายสมัย ประแดงปุย (บิดา) | 10,000 |
| 10 | 0053 | สามัญ | นางดาวเรือง นวลมณี | นายอุทิศ นวลมณี (คู่สมรส) | 10,000 |
| 11 | 1882 | สามัญ | นางสาวจันทร์เพ็ญ นรสาร | นางบุญรม นรสาร (มารดา) | 10,000 |
| 12 | 0821 | สามัญ | นางธนภรณ์ แสนบรรดิษฐ์ | นายสมศักดิ์ แสนบรรดิษฐ์ (บิดา) | 10,000 |
| 13 | 1011 | สามัญ | นางสาวกนารัตน์ อวนพล | นางราตรี อวนพล (มารดา) | 10,000 |
| 14 | 1005 | สามัญ | นางมุกดา รินโพคา | นายพันปี รินโพคา (บิดา) | 10,000 |
| 15 | 2327 | สามัญ | นายวุธจักร พรหมสอน | นายวิภพ พรหมสอน (บิดา) | 5,000 |
| 16 | 2167 | สามัญ | นางทัศนีย์ พิมพ์สำโรง | นางปรีดา พรหมหากุล (มารดา) | 5,000 |
| 17 | 2383 | สมทบ | นางสาวบุษบา ราชขมภู | นางศรีสวรรค์ ราชขมภู (มารดา) | 5,000 |
| 18 | 1972 | สมทบ | นายจรูญ แก้วแสนคำ | นางสมหวัง แก้วแสนคำ (มารดา) | 10,000 |
| 19 | 1127 | สามัญ | นางอรัญญา เครือเทียน | นายผัน ช่วยรักษา (บิดา) | 10,000 |
| 20 | 1225 | สามัญ | นางสาวหนึ่งฤทัย วงษา | นายจันทอน วงษา (บิดา) | 10,000 |
| 21 | 0346 | สามัญ | นางพรทิพย์ หอมเพชร | นายสุมิตร พรหมสาขา ฯ (บิดา) | 10,000 |
| 22 | 1296 | สมทบ | นายสุริยา นนทคำวงศ์ | นางชอบ นนทคำวงศ์ (มารดา) | 10,000 |
| 23 | 2040 | สามัญ | นางสมพร เกษมสานต์ | นางเนียม เวทะแวน (มารดา) | 10,000 |
| 24 | 0402 | สามัญ | นางเพลินใจ โอภาณูมาศ | นายช่วยชาติ โอภาณูมาศ (บิดา) | 10,000 |
| 25 | 1138 | สามัญ | นางวิไลวรรณ มาตราช | นายประดิษฐ์ มาตราช (บิดา) | 10,000 |
| 26 | 2431 | สามัญ | นายพิชาติ วงศรีลา | สมาชิกเสียชีวิต | 20,000 |
| 27 | 2444 | สามัญ | นางสาวสุกัญญา นนสะเกษ | นายวันชัย นนสะเกษ (บิดา) | 5,000 |

| ที่ | เลขที่สมาชิก | ประเภทสมาชิก | ชื่อ - สกุล | ชื่อ - สกุล บิดา - มารดา - คู่สมรส - บุตร | จำนวน |
|-----|--------------|--------------|---------------------------|--|---------|
| 28 | 2124 | สามัญ | นายพรชัย เรืองแจ้ | สมาชิกเสียชีวิต | 40,000 |
| 29 | 1030 | สามัญ | นางวิไลลักษณ์ วิไลพันธ์ | นางพรรณงา แสนภูวา (มารดา) | 10,000 |
| 30 | 2167 | สามัญ | นางทัศนีย์ พิมพ์สำโรง | นายเทวี พรหมหากุล (บิดา) | 5,000 |
| 31 | 0439 | สามัญ | นางประเทือง หาญจำปา | สมาชิกเสียชีวิต | 100,000 |
| 32 | 0480 | สามัญ | นางสาวศรีอัมพร แพร์เนอร์ | นายประเสริฐ บุระคำ (บิดา) | 10,000 |
| 33 | 0633 | สามัญ | นางสาวนครินทร์ นพคุณวงศ์ | นางวิไลวรรณ นพคุณวงศ์ (มารดา) | 10,000 |
| 34 | 1075 | สามัญ | นางสาวครินทิพย์ นพคุณวงศ์ | นางวิไลวรรณ นพคุณวงศ์ (มารดา) | 10,000 |
| 35 | 1131 | สามัญ | นางสาวมัลลิกา ฤทธิปะ | นางประเทือง หาญจำปา | 10,000 |
| 36 | 0394 | สามัญ | นายอุทิศ หาญจำปา | นางประเทือง หาญจำปา | 10,000 |
| 37 | 0353 | สามัญ | นายทรงศักดิ์ พลข้อ | นายประพันธ์ พลข้อ | 10,000 |

2. สวัสดิการสำเร็จการศึกษา

| ที่ | เลขที่สมาชิก | ประเภทสมาชิก | ชื่อ - สกุล | วุฒิการศึกษา | จำนวน |
|-----|--------------|--------------|-------------------------|--------------|-------|
| 1 | 1355 | สามัญ | นายภักคพล วงศ์นาตาล | ปริญญาโท | 2,000 |
| 2 | 2380 | สามัญ | นางสาวสุดารัตน์ อัครนิจ | ปริญญาตรี | 1,000 |
| 3 | 0281 | สามัญ | นางสาวชฎารัตน์ สุขเสริม | ปริญญาตรี | 1,000 |

3. สวัสดิการมงคลสมรส

| ที่ | เลขที่สมาชิก | ประเภทสมาชิก | ชื่อ - สกุล | จำนวนเงิน |
|-----|--------------|--------------|--------------------|-----------|
| 1 | 2295 | สามัญ | นางสาวเจนจิรา บิดร | 1,000 |

4. สวัสดิการรับขวัญทายาทใหม่

| ที่ | เลขสมาชิก | ประเภทสมาชิก | ชื่อ - สกุล | จำนวนเงิน |
|-----|-----------|--------------|---------------------------|-----------|
| 1 | 1402 | สามัญ | นางสาวอาริสา แก้วก่า | 1,000 |
| 2 | 1577 | สามัญ | นางวิยะดา วงศ์กาไสย | 1,000 |
| 3 | 2440 | สามัญ | นางสาวกัลป์ยกร แก้วศรีรัง | 1,000 |
| 4 | 2491 | สามัญ | นายยงค์ชัย โภชัยคำ | 1,000 |

5. สวัสดิการรักษายาพยาบาล

| ที่ | เลขสมาชิก | ประเภทสมาชิก | ชื่อ - สกุล | จำนวนเงิน |
|-----|-----------|--------------|-------------------------------|-----------|
| 1 | 1846 | สามัญ | นายทรงพล โครตรผาย | 400 |
| 2 | 0507 | สามัญ | นางปรียานาด วงศ์กาฬสินธุ์ | 1,000 |
| 3 | 2351 | สามัญ | นางสาวดารุณี หะดิง | 800 |
| 4 | 2082 | สามัญ | นางสาวจุฑาทิพย์ เทออรุ่ง | 200 |
| 5 | 1198 | สามัญ | นางสาวจันทร์แซ่ ศิริชมภู | 200 |
| 6 | 1075 | สามัญ | นางสาวศรินทิพย์ นพคุณวงศ์ | 800 |
| 7 | 2355 | สามัญ | นายกิตติชัย พาระแพง | 800 |
| 8 | 1445 | สมทบ | นายชัยพร นวานุช | 1,000 |
| 9 | 1711 | สามัญ | นางสาวมัตติกา อาร์เนาวโทวีค | 400 |
| 10 | 1800 | สามัญ | นายสุบินธุ์ เกิดโสภา | 1,000 |
| 11 | 1355 | สามัญ | นายภักคพล วงศ์นาตาล | 1,000 |
| 12 | 0986 | สามัญ | นางสุวรรณี วิรงค์ | 1,000 |
| 13 | 0898 | สามัญ | นางอัญชลิกา นวลมณี | 400 |
| 14 | 0648 | สามัญ | นางสาวอพรรณตรี เนาวศรีสอน | 400 |
| 15 | 0616 | สามัญ | นางดารานี พรหมสาขา ณ สกลนคร | 400 |
| 16 | 0611 | สามัญ | วิราภรณ์ วราอศวปติ | 1,000 |
| 17 | 0424 | สามัญ | นายครรชิต พาวินิจ | 400 |
| 18 | 0828 | สามัญ | นางรุจิราพร พรหมดี | 800 |
| 19 | 0838 | สามัญ | นางนงคลักษณ์ อุปพงษ์ | 1,000 |
| 20 | 2057 | สมทบ | นางสาววิษุตา ไชยวังราช | 200 |
| 21 | 2449 | สามัญ | นางสาวจุฑารัตน์ โถชัยคำ | 1,000 |
| 22 | 0933 | สามัญ | นางอาวดี สิงห์สุพรรณ | 800 |
| 23 | 0898 | สามัญ | นางอัญชลิกา นวลมณี | 600 |
| 24 | 2054 | สามัญ | นางคะนิงนิจ โคตรธรรม | 400 |
| 25 | 0346 | สามัญ | นางพรทิพย์ หอมเพชร | 200 |
| 26 | 1781 | สามัญ | นางศิริณญา กล้าอุไร | 400 |
| 27 | 0880 | สามัญ | นางสาวโชติมา อภิวัฒน์ชัชวาลย์ | 1,000 |
| 28 | 1073 | สามัญ | นางสิริลักษณ์ นาลงพรม | 1,000 |
| 29 | 0948 | สามัญ | นางจริยาภรณ์ แก้วแสนคำ | 400 |
| 30 | 2156 | สามัญ | นางสาวกัญญาวดี ผาใต้ | 1,000 |
| 31 | 0185 | สามัญ | นายศักดิ์ชาย ชาแสน | 1,000 |
| 32 | 1210 | สามัญ | นางสาวสุรีมา วงศ์กาฬสินธุ์ | 600 |
| 33 | 1023 | สามัญ | นางสาวอมรรัตน์ ทะวงศ์นา | 200 |
| 34 | 1092 | สามัญ | นางเบญญูทิพย์ จักกัต | 600 |
| 35 | 0823 | สามัญ | นางสาวแสงจันทร์ วิหาราช | 1,000 |
| 36 | 2160 | สามัญ | นางสาวสุทธิดา คัมยะราช | 1,000 |

| ที่ | เลขที่สมาชิก | ประเภทสมาชิก | ชื่อ - สกุล | จำนวนเงิน |
|-----|--------------|--------------|-------------------------------|-----------|
| 37 | 1881 | สามัญ | นางสาวมลิดา พรหมสาขา ณ สกลนคร | 600 |
| 38 | 0109 | สามัญ | นางนิภาพรรณ สมบัติ | 1,000 |
| 39 | 2252 | สมทบ | นางจูน วัจนะพันธ์ | 1,000 |
| 40 | 0521 | สามัญ | นางกรสิริ ชื่นสงวนสัตย์ | 1,000 |
| 41 | 0495 | สามัญ | นางช่อผกา พระสว่าง | 600 |
| 42 | 2456 | สามัญ | นายไพรัตน์ วัฒนพานล่า | 600 |
| 43 | 1927 | สมทบ | นายชูชีพ หัตถกรรม | 800 |
| 44 | 2446 | สมทบ | นางสาววิไลพร ส้านมานามิน | 1,000 |
| 45 | 2016 | สามัญ | นางปาจรี โยธานัก | 400 |
| 46 | 1363 | สามัญ | นางศิรินทร แก้วมะ | 800 |
| 47 | 2495 | สามัญ | นางช่อผกา พระสว่าง | 400 |
| 48 | 0595 | สามัญ | นางกนพร กุลวงษ์ | 1,000 |
| 49 | 0439 | สามัญ | นางประเทือง หาญจำปา | 1,000 |
| 50 | 2184 | สามัญ | นายยุรนันท์ เชิงขุนทด | 1,000 |

6. สวัสดิการประสพสาธารณภัย

| ที่ | เลขที่สมาชิก | ประเภทสมาชิก | ชื่อ - สกุล | จำนวนเงิน |
|-----|--------------|--------------|-------------------------|-----------|
| 1 | 1441 | สามัญ | นางสาวนุชนาถ นนท์กายวัน | 5,000 |
| 2 | 0948 | สามัญ | นางจริยาภรณ์ แก้วแสนคำ | 5,000 |
| 3 | 2109 | สามัญ | นางพรพิศ มั่นใจ | 5,000 |

7. สวัสดิการบำเหน็จสมาชิก

| ที่ | เลขที่สมาชิก | ประเภทสมาชิก | ชื่อ - สกุล | จำนวนเงิน |
|-----|--------------|--------------|------------------------------|-----------|
| 1 | 1316 | สามัญ | นางฐิติมา วงศ์วิชาติ | 8,600 |
| 2 | 1888 | สามัญ | นางสาวสุพิชญา สิริชัยพงศ์กุล | 6,500 |
| 3 | 0611 | สามัญ | นางวิราภรณ์ วรรณอศุบัติ | 9,600 |
| 4 | 0078 | สามัญ | นางนิจวรรณ หนองขุนสาร | 10,400 |
| 5 | 0346 | สามัญ | นางพรทิพย์ หอมเพชร | 9,900 |
| 6 | 0951 | สามัญ | นางรพีพัทธ์ วัฒนาคณะวัฒน์ | 9,000 |
| 7 | 1057 | สามัญ | นางสุนทรี อรรถราช | 8,900 |
| 8 | 0225 | สามัญ | นางกานดา อุปพงษ์ | 8,900 |
| 9 | 1783 | สามัญ | นางภาวณา มาขานันท์ | 5,500 |
| 10 | 0747 | สามัญ | นางวิลาพร ศรีสงคราม | 8,200 |
| 11 | 2053 | สามัญ | นางไผ่ทอง นามวงศ์ชัย | 3,500 |
| 12 | 1529 | สามัญ | นายสมพร โคตรธรรม | 6,500 |



ข้อมูลติดต่อ...

โทรศัพท์ : 042-714122 โทรสาร : 042-714122

มือถือ : 083-0869835 , 093-0544188

ID Line : skn.coop

E-mail : skn0637.coop@gmail.com

skncoop.com

สหกรณ์ออมทรัพย์โรงพยาบาลสกลนคร จำกัด
1041 ถนนเจริญเมือง ต.ธาตุเชิงชุม อ.เมือง จ.สกลนคร 47000
